Manaco
PARA EL PIE JUVENIL.
CALIDAD DURACION!
MOD. 28

PRESENCIA

MATUTINO FUNDADO EL 28 DE MARZO DE 1952
AÑO XXIII - N°. 5.871 - LA PAZ, BOLIVIA, MARTES 8 DE OCTUBRE DE 1974 - 12 PAGINAS $b. 2.00

TIGRE
PARA CAMPEONES!
EL ZAPATO DE FUTBOL de CALIDAD!
Manaco

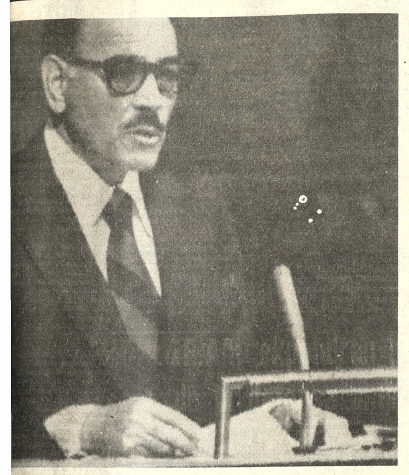

ESPERANZA DE UNA NUEVA ERA.- Naciones Unidas 7 (AP).- El Canciller boliviano, Alberto Guzmán Soriano, al hablar ante la asamblea de las Naciones Unidas y aludiendo a un posible diálogo entre los países de la OEA y Cuba, dijo que la esperanza de una nueva era se siente en el ámbito americano (Radiofoto AP).

Canciller Guzmán Soriano en la ONU

Mediterraneidad de Bolivia es un problema continental

El Canciller Alberto Guzmán Soriano presentó el alegato de Bolivia sobre su mediterraneidad geográfica, durante su exposición ante la Asamblea General de las Naciones Unidas, afirmando que la "solución de la mediterraneidad de Bolivia es un problema continental". Señaló que la actual situación de nuestro país, constituye un reto para América y que el retorno de Bolivia al mar es el sentimiento más arraigado de los bolivianos.

El Gral. Guzmán Soriano reiteró la vocación pacifista de Bolivia y afirmó que nuestro país ha de encontrar solución para el problema de su mediterraneidad a través del diálogo constructivo. Hizo un llamado a la solidaridad americana y afirmó que los conflictos no contribuyen al bienestar y que, por el contrario, la solidaridad hemisférica constituye uno de los fundamentos esenciales del sistema interamericano.

PROBLEMA MARITIMO

El Canciller Alberto Guzmán Soriano, con referencia al problema marítimo, dijo lo siguiente:

"Señor Presidente: También América busca la justicia, América toma la decisión histórica de aplicar la solidaridad, la resuelto que en su suelo termine el estéril enfrentamiento, reine la armonía y la mutua colaboración entre sus pueblos.

América, por último, redine sus voluntades y lanza el reto en Atlanta: Los conflictos no contribuyen al bienestar y su solución es el imperativo de la hora.

Para terminar con los recelos, para derrotar el conformismo ante la injusticia, se reconoce (OEA/AG/DOC. 480/74 Rev. 1) Cito: que la solidaridad hemisférica constituye una de los fundamentos esenciales del sistema interamericano" fin de la cita, y se declara con la unanimidad que conciten las causas de noble esencia, cito: "Que es de interés fundamental para el Continente la solución de los problemas que perturben la solidaridad, desvirtuen la cooperación entre las Naciones Americanas, o amenacen la paz y que signifiquen obstáculos para su desarrollo económico y social"

Mi Gobierno así ha llevado a Atlanta su palabra de paz para la solución del injusto encierro geográfico al que está confinada mi Patria y en esta sociedad mundial, debo reiterarla con la mayor amplitud, junto con nuestra disposición al diálogo constructivo.

La solución de la Mediterraneidad de Bolivia es un problema continental. Es un reto para América que lastima el espíritu de comprensión de hombres y pueblos justos. El retorno de Bolivia al mar es el sentimiento más arraigado de sus hombres. Esperamos confiados que no llegará a cumplirse el vaticinio de nuestro encierro, pues se avizora el sentimiento fecundo liberador de formalismos y con sentido profundamente practico y realizador. América así lo ha decidido.

Con esos mismos principios, plenos de vocación de paz y progreso, el Gobierno Nacionalista que preside el General Hugo Banzer Suárez, ha seguido su tarea de reconstrucción nacional. Son tres años en los que los bolivianos han podido conocer los beneficios de la estabilidad y el orden y comprobado que es posible construir su propio destino histórico, a través del auténtico ser nacional. La tarea ha sido estorzada y aun prevemos una etapa de sacrificio y trabajo.

Son muchos los problemas que afronta la Nación Boliviana, fortalecer su economía afianzar su sistema político de alcance popular y nacionalista e institucionalizar su vida republicana. Pero nuestra voluntad es firme, con el concurso de todos los bolivianos estamos seguros de vencer y sentar las bases para que las generaciones futuras gocen de una Patria Libre, justa y plena de oportunidades.

OTROS PROBLEMAS

"Traigo en nombre de mi Gobierno y de mi pueblo, nuestro lenguaje de paz, es el lenguaje de paz para saludar a todas las naciones aquí representadas. Queremos practicar la amistad sin reservas ni exclusiones. Somos un país en desarrollo. Una porción de la tierra que comparte las limitaciones, esperanzas, decaimientos e impaciencias con los países que buscan afanosamente su progreso, en una atmósfera de paz estables eregida sobre la más amplia cooperación"

Asi comenzó el Ministro de Relaciones Exteriores de Bolivia su intervención ante la Asamblea General de la ONU. Expresó la solidaridad boliviana con la desgracia de Honduras, país para el cual demandó no sólo el sentimiento de fraternidad humana, sino el estímulo moral y la ayuda material.

Afirmó su fe en el más alto organismo mundial y en los ideales y postulados de la Carta de San Francisco, concebida hace 29 años que, dijo, mantienen su plena validez para promover una conducta internacional propicia que permita a la humanidad seguir el camino de la felicidad y prosperidad.

Al referirse al avance tecnológico y científico que ha alcanzado el mundo, expresó que "ya no cabe, pues, justificación aceptable para el fenómeno de destrucción en masa". Al declarar que las guerras no pueden aceptarse ya como hechos inevitables, hizo un llamado a la práctica de la comprensión y la amistad entre los pueblos. Formuló votos para que se logre afianzar la paz en Chipre.

Planteó la premisa de que en la hora presente, la eliminación de la tensión mundial debe buscarse, fundamentalmente, en el terreno de una franca y decidida cooperación para el

(Pasa a la página 7)

NACIONES UNIDAS.- 7 (AP).- El Embajador mexicano Alfonso García Robles, conversa hoy con el Secretario General de las Naciones Unidas, Kurt Waldheim, mientras reemplaza al presidente de la asamblea general, Boutellika, quien se halla temporalmente ausente (Radiofoto AP).

ecto de Cochabamba:

Las universidades podrían ser intervenidas por el Gobierno

OCHABAMBA, 7 (PRE-).- "Existe el peligro de as universidades sean ndas si persiste el clima ación de parte de los ltes" afirmó el prefecto tamento.

vio señaló que las uni- ían serían intervenidas gobierno, a tiempo de que dentro las casas de es superiores se en- agitadores de extrema que tienen el propósito estar a los estudiantes l gobierno.

Prefecto hizo conocer que sterio del Interior ad- por última vez a los es- as para que depongan to- de violencia, bajo la as de clausura de labores emicas.

vio hizo saber que el de intervención a las idades, se debe a la nente agitación que reina o: "probablemente esto que quieren los ex- tas" dijo.

adelante exhortó a los larios a mantener la y deponer actitudes de as "para evitar la in- ción".

se conoció, a través de de la Universidad de- ón, que el Ministerio del or hizo su última ad- a los estudiantes, se de el Consejo Nacional de ación Superior trasmitió a retaría general los os de una conversación el titular del ministerio en torno a la situación

municado del CNES a ión, según se dijo, se- El Ministerio del Interior por última vez que de ar el clima de agitación universidades, el gobierno ará a la clausura de las del presente cua- lejo".

nformó también que er municado se da cuenta gestiones del CNES ante Ministerio del Interior para la libertad de estudiantes os últimamente.

Consejo del Interior ha do compromiso del CNES timide Interfacultativo de ades para no proceder evos actos de violencia el gobierno.

Prefecto finalizó señalando ntra tranquilidad en el amiento y censuró a los os "que recién pidieron ar a clases; en un mes de días no dijeron nada, que recapaciten en sus y que igual medida no n a las universidades", o.

ESTACION.

ENTISTA

dantes de secundaria y Salarios, efectuaron esta a una manifestación s, en protesta por la ida del año escolar.

de veinte minutos los dantes bloquearon la de las calles Sucre y San , sin haberse producido o, ya que los organismos ridad no intervinieron. ro los manifestantes de las principales calles idad, ingresando a la ad de Septiembre.

Prefecto del Departamento de los organismos de dad estuvieron a la ex- ón, no interviniendo para o cualquier tipo de en- mientos.

vio calificó la mani- ión como producto de un grupo de elementos sin entación de la mayoría tudil y universitaria. La ora autoridad política, a de llamar a la reflexión a estudiantes, "para no de- arrastrar a actos de cia por los extremistas".

. . . ENTIERRO DE ZAIMAN SHAZAR.- Jerusalén 7 (AP).- La ex Primera Ministra israelí Golda Meir aparece derramando lágrimas durante el servicio fúnebre del ex Presidente israelí Zalman Shazar. A la Izq. el Primer Ministro Yitzhak Rabin (Radiofoto AP).

FF.AA. expondrán problemas de la defensa ante CONARE

Altos jefes de las Fuerzas Armadas y el Rector de la Universidad Mayor de San Andrés comparecerán en próximos días ante el Consejo Nacional de Reformas Estructurales, especialmente invitados, para exponer problemas de la defensa nacional y otros relativos a materias militares y, por otra parte, para presentar criterio acerca de la autonomía universitaria a nivel constitucional y sobre la Ley Fundamental de Universidades. Al igual que los jefes militares y el Rector universitario, CONARE invitará también a otras personalidades representativas del país, a fin de que este organismo nacional tome conocimiento, forme criterio y juzgue en todos sus alcances los problemas nacionales, como parte de los estudios que realiza para completar el cuerpo de reformas estructurales que presentará a la consideración del gobierno.

El Presidente del Consejo Nacional de Reformas Estructurales, Dr. Hugo Sandoval Saavedra, al dar cuenta de lo anterior, informó que en los días precedentes CONARE recibió una información completa del Secretario Ejecutivo de la Secretaría de Integración,

Conflicto de Santo Domingo en vías de solucionarse hoy

- SANTO DOMINGO, OCT 7 (AFP).- El Presidente dominicano Joaquín Balaguer anunció esta noche, "como última concesión", estar dispuesto a dejar salir del país al comando izquierdista que desde hace once días ocupa el Consulado de Venezuela con siete rehenes.

Adolfo Gutiérrez, y del cuerpo de asesores de ese organismo, sobre problemas de integración dentro del ámbito subregional Andino y otros conexos a la materia.

Igual información fue recibida del Secretario Ejecutivo del Instituto Nacional de Inversiones (INI) sobre problemas de inversión de capitales nacionales y extranjeros en el país. El Dr. Sandoval Saavedra explicó que, como resultado de esas informaciones, hubo un amplio cambio de ideas e informaciones, que las juzgó como necesarias para el tratamiento de los problemas nacionales.

REFORMAS LEGALES

El Consejo Nacional de Reformas Estructurales, que cumple trabajo normal de sus cinco comisiones, está ahora aplicado a un intenso estudio de la Ley Electoral, la cual quedará aprobada hasta mediados del presente mes.

Se encuentra también en estudio el Estatuto de Partidos Políticos, cuya aprobación se la calcula para fines del presente mes o hasta la primera quincena de noviembre.

El Presidente de CONARE destacó que esos instrumentos jurídicos son fundamentales para llegar al proceso de constitucionalización del país, juntamente con el de objetivos nacionales, cuyo primer borrador ha quedado ya aprobado. Dicho borrador será sometido a una revisión a fondo en los siguientes días.

Paralelamente, se estudian las reformas administrativas, que comprenderán un conjunto de instrumentos legales dirigidos a modificar las estructuras de la Administración Pública.

Finalmente, se estudian también las reformas a la Constitución Política del Estado, como tarea básica para dotar al país de una ley fundamental acorde con el proceso que sigue el país en los campos político, económico y social.

P R O B L E M A D E VALLEGRANDE

El Presidente de CONARE, Dr. Hugo Sandoval Saavedra, refiriéndose a un planteamiento para que ese organismo considere la posibilidad de que la provincia de Vallegrande se transforme en un departamento, expresó que este problema no es de resorte del Consejo Nacional de Reformas Estructurales, sino, más del Poder Ejecutivo.

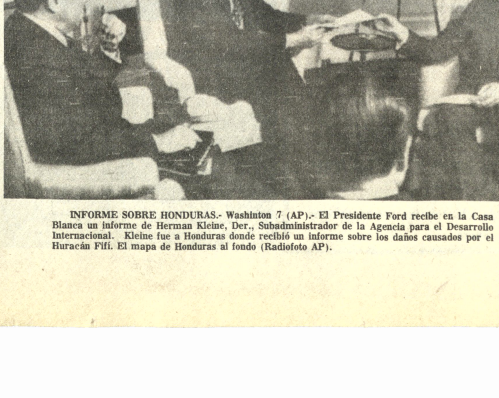

INFORME SOBRE HONDURAS.- Washinton 7 (AP).- El Presidente Ford recibe en la Casa Blanca un informe de Herman Kleine, Der., Subadministrador de la Agencia para el Desarrollo Internacional. Kleine fue a Honduras donde recibió un informe sobre los daños causados por el Huracán Fifí. El mapa de Honduras al fondo (Radiofoto AP).

Ministerio de Educación:

Es irrevisable la decisión de clausura del año escolar

Sector del magisterio insiste en reanudar clases

El gobierno hizo conocer ayer, a través del Ministerio de Educación, que es irrevisable su determinación de clausura del año escolar en todo el país; simultáneamente ese Despacho resto importancia a la decisión de la Comisión de Bases del Magisterio Paceño de reanudar las labores escolares.

La referida oficial surgió como consecuencia del pronunciamiento que hizo ese sector del profesorado en sentido de volver a las aulas para concluir el calendario escolar como demostración de buena voluntad en favor de los educandos y postergando sus peticiones para hacer ver que se trata de una posición intransigente y ajena de motivaciones políticas.

La declaración del Ministro de Educación fue comunicada a través de su Departamento de Relaciones Públicas, ya que el Tcnl. Waldo Bernal Pereira rehusó conceder entrevistas a los representantes de los medios de comunicación que ayer acudieron a su despacho para conocer mayores detalles sobre el asunto.

Los portavoces del Ministro Bernal Pereira manifestaron que lo absurdo de la nueva posición del magisterio está en que cuando se les pidió que reanudaran a los colegios no lo hicieron y que cualquier otra actitud ahora resulta extemporánea puesto que la decisión del gobierno no es revisable.

El Ministerio de Educación reiteró también que en ninguna circunstancia reconocio a la Comisión de Bases del Magisterio paceño y que por tal antecedente no corresponde realizar negociación de ningún tipo con ese sector.

Anoche, la Comisión de Bases emitió otro comunicado, firmado por los profesores Juan García B., Eduardo Barriga V., Mirna del Río A., Daniel Agudo R. y Humberto Céspedes Z. reiterando la disposición de volver a los establecimientos educativos, posición que dicen haberse cumplido ayer parcialmente y que esperan que a partir de hoy se generalice esa asistencia mediante las citaciones que se han hecho.

En el comunicado se deja constancia de que la medida es en pro de la niñez y de la juventud estudiosa del país y que la postergación de sus pedidos de democratización de sus instituciones no significa renunciamiento a los mismos sino demostración de buena voluntad y de que el movimiento del profesorado no obedece consignas políticas.

Los profesores insisten en que las autoridades deben libertar a sus colegas detenidos y facilitar el retorno al país del Presidente de la Confederación Nacional de Profesionales, además de que se les debe pagar sus sueldos porque hasta ahora no fue declarado ilegal el paro de labores que dispusieron.

ESTUDIANTES NORMALISTAS

Los dirigentes del Comité de Huelga del estudiantado de la Escuela Normal Superior Simón Bolívar han hecho conocer su disposición de continuar con el paro de labores, pero en forma "activa", es decir, que los estudiantes deben hacerse presentes en la sede de la escuela.

Afirman que continúa su apoyo a los maestros de la Comisión de Bases, a la vez que se pronuncian en contra de la decisión del gobierno de clausurar el año escolar y piden la libertad de estudiantes y profesores detenidos.

Propugnan integración siderúrgica en América

- BOGOTA, 7 (AFP).- El Presidente de Colombia, Alfonso López, pidió la integración latinoamericana frente a la actual crisis energética, al inaugurar hoy aquí una reunión de siderurgia a nivel internacional.

Al hablar ante más de seiscientos delegados, López señaló la necesidad de "unificar esfuerzos" ante la cual emergencia mundial, especialmente en cuanto a la integración de la industria siderúrgica de este continente.

Dijo que la reunión tendrá especial importancia, pues en ella se buscará una solución a urgentes problemas entre ellos el de la disminución de chatarra, no sólo en América Latina sino en la mayor parte del planeta.

En el terreno de la siderúrgica, subrayó los avances logrados en Brasil, Perú y Venezuela.

De su lado, Mario Lopes Leao, brasileño, Presidente del Instituto Latinoamericano del Fierro y del Acero (ILAFA), organizador de la conferencia, expresó la necesidad de una integración de las empresas siderúrgicas y de minería de hierro.

"La integración latinoamericana es un paso decisivo para el progreso conjunto y armónico de nuestros países", expresó Lopes Leao, para añadir: "Solamente a través de ella podremos acelerar nuestro desarrollo al nivel necesario para reducir las diferencias entre nosotros y los países altamente desarrollados".

Según Lopes Leao, ILAFA es un instrumento importante para la consecución de esa integración "y nuestro congreso es una demostración elocuente de ello".

Darío Vallejo, presidente de "Acerías Paz del Río", de Colombia, hizo un elogio de la labor cumplida por ILAFA, y manifestó que "la siderurgia latinoamericana, tan dispar en sus grados de desarrollo muestra, empero, signos que la hacen esencialmente homogénea y la mueven a ser especialmente unida".

En el caso colombiano, señaló que, aun cuando Acerías tiene una capacidad de trescientos mil toneladas de lingotes al año, "Un crecimiento acelerado de la capacidad de producción encuentra ciertas limitantes: El mercado es pequeño y difíciles las condiciones de algunas materias primas".

Los delegados, tendrán hoy una primera reunión de trabajo. En ella, se expondrán estos temas: Implementación de empresas del acero y su desarrollo en América Latina, participación del capital extranjero en las compañías exportadoras de ese producto. Además, habrá dos debates y un "Panel" de discusión en relación con el intercambio regional del acero y sus requerimientos a largo plazo para su materialización.

Fue sofocada una rebelión en Etiopía

ADDIS ABEBA, 7 (AFP).- La detención de numerosos oficiales y soldados de una unidad de ingenieros y de la aviación del ejercito permitió sofocar una rebelión militar que estalló esta tarde en una guarnición de la capital Etiope.

Radio Addis Abeba de Amharique evitó precisar esta noche el número de militares detenidos después de los incidentes que estallaron esta tarde en el cuartel de ingenieros ubicado en el barrio de Mexico Square de la capital.

Vehículos blindados y efectivos de la cuarta división ocuparon la guarnición que se había rehusado a entregar "algunos oficiales y soldados acusados de actos hostiles a la revolución".

Esos militares eran reclamados por el Consejo Militar Provisorio de 120 miembros que dirige al país desde el derrocamiento del emperador Haile Selassie.

Testigos de la ocupación afirmaron haber escuchado unos 30 disparos.

Un vocero militar afirmó, en contraste, que no se apelo a las armas.

Resulto imposible a la prensa precisar si se registraron victimas.

El portavoz del Consejo Militar Provisorio rehusó proporcionar a la prensa extranjera informaciones sobre ese episodio que apenas es evocado en forma breve por los diarios y radios locales.

La unidad de ingenieros de México Square había sido rodeada esta tarde por dos vehículos blindados, soldados y policias con casco.

Varios camiones transportando policias armados y un convoy de tanques y camiones pasó en dirección a la guarnición.

La circulación de vehículos y personas había sido interrumpida en torno del cuartel.

La Junta chilena continuará su guerra a muerte contra los grupos terroristas

SANTIAGO 7 (AFP).- El gobierno militar chileno estima que a pesar de la muerte del líder máximo de la ultraizquierda, la "guerra" contra los terroristas nacionales proseguirá "hasta las últimas consecuencias".

El "cerebro" de los planes clandestinos del Movimiento de Izquierda Revolucionario (MIR) Miguel Enríquez, murió el sábado pasado durante un intenso tiroteo que un grupo de ultraizquierdistas sostuvo con policías militares en un barrio marginal de Santiago.

En esa ocasión, quedó gravemente herida una extremista embarazada y otros dos agitadores escaparon con diversas heridas, según fuentes oficiales.

Aunque oficialmente "no hay antecedentes" sobre otros extremistas que hubiesen estado acompañando en esa ocasión a Enríquez, un vocero policial informó que aparentemente en la guarida mirista estuvieron otros siete y ocho colaboradores del líder ultraizquierdista, los que son afanosamente buscados por las fuerzas de orden.

"Ha caído el jefe visible del MIR, pero hay otros elementos que van a continuar reaccionando, por eso consideramos que esta guerra clandestina no ha terminado" dijo hoy el Ministro Secretario General de Gobierno, Coronel Pedro Ewin, al ser consultado al respecto.

Para los expertos policiales en este tipo de operativos, la ultraizquierda cometió un "grave error" al asaltar la semana pasada una sucursal bancaria ubicada en pleno centro de Santiago, llevándose un botín superior a los 30 mil dólares.

Este hecho, justamente, dio la pista más concreta a los militares y policías que buscaban a los ultraizquierdistas que operaban en la clandestinidad y, que los llevó al "cuartel general" del MIR, cinco días después del atraco.

Allí, al allanar la casa, luego del tiroteo donde murió Enríquez, la policía encontró 15 millones 555 mil escudos (15mil 555 dólares) que correspondían a parte del botín sustraído en el banco. Esta tarde el gobierno hizo entrega de este dinero a los ejecutivos del banco asaltado.

Este fue el punto de partida del desmembramiento definitivo del MIR, según voceros policiales.

Hasta hace poco, informaciones procedentes del exterior indicaban que Enríquez se encontraba en Buenos Aires y luego en La Habana, pero el gobierno según se reveló oficialmente hoy, tenía antecedentes de que el líder mirista se encontraba desde hacía algún tiempo en Santiago precisamente en la zona donde murió.

Una serie de diversos documentos clandestinos distribuidos por desconocidos anunciaban en septiembre pasado que el MIR estaba dispuesto a iniciar una etapa violentista, con actos terroristas y justamente el asalto al banco de Chile se consideró hoy como el primer hecho de esta índole.

"Este asalto pudo ser la primera acción violentista para continuar con otras acciones", precisó el Ministro Ewin.

El temor de acciones terroristas estaba latente y el gobierno fundamentó este temor cada vez que reiteró la mantención de las medidas de seguridad para la ciudadanía, como el estado de sitio y el toque de queda vigente en el país.

El golpe que ha recibido el MIR con la muerte de su líder máximo y con la huida de otros dirigentes heridos, entre los cuales Andrés Pascal Allende, sobrino del depuesto presidente socialista Salvador Allende, quedó desbaratada su organización, pero no obstante, se presume que algunos "comandos suicidas" podrían operar en cualquier momento.

"La guerra no ha terminado. Hemos obtenido una victoria, pero no aún la guerra. Bajo el aspecto militar se logra el objetivo central cuando se tenga la absoluta certeza de brindar a la población una neta seguridad, terminando con los actos terroristas", explicó Ewin, sin descartar otras acciones ultraizquierdistas.

El MIR, que nació el año 1966 durante el gobierno Demócrata Cristiano de Eduardo Frei (1964/1970), quedó prácticamente acéfalo con la muerte de Enríquez. La posibilidad de actuar quedó ahora sólo en manos de Andrés Pascal Allende, que se encuentra actualmente en París, Francia.

Sin embargo, de acuerdo a versiones de expertos policiales, estos tendrían un "nivel intelectual" inferior al del líder muerto y a cualquier acción de ellos sería "suicida".

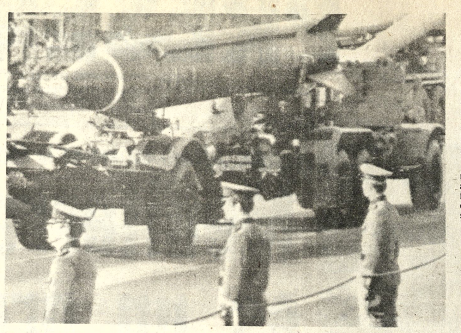

POTENCIAL BELICO.- Berlín Oriental, 7 (AP).- Este es un poderoso cohete tierra-tierra que fue exhibido hoy durante el desfile militar que se realizó con motivo del 25 aniversario de la República Democrática de Alemania. Fue la más completa demostración de poderío bélico en la historia de esta nación comunista. (Radiofoto AP).

Hubo gran despliegue militar en aniversario de Alemania Oriental

BERLIN, 7 (AFP).- El 25 aniversario de la República Democrática Alemana (RDA) cuya conmemoración empezó aquí el domingo, fue celebrado esta mañana por un gran desfile militar del Ejército Nacional Popular, al que asistió el líder soviético, Leonide Brezhnev.

Ante una numerosa muchedumbre, en la Karl-Marx Allee, en el centro de Berlín Oriental desfilaron espectacularmente unidades del ejército de tierra, la aviación y la marina.

Una unidad de paracaidistas desfiló sobre tanques anfibios previstos para maniobrar en inmersión completa. El ejército de Alemania Comunista presentó también sus cohetes tácticos tierra-aire y tierra-tierra.

En la tribuna reservada a los diplomáticos se notó la ausencia de los embajadores de Francia y Gran Bretaña, países que intercambiaron embajadores con la RDA pero que siguen manteniendo la tesis occidental del estatuto desmilitarizado del conjunto de Berlín bajo control cuatripartito.

El diario Neues Deutschland, órgano oficial del Partido Comunista de Alemania del Este, publicó hoy un telegrama de congratulación del Presidente norteamericano Gerald Ford al presidente del Consejo de Estado de la RDA Willi Stoph, cuyas funciones equivalen a las de Jefe de Estado.

Un desfile de la flota de la RDA tuvo lugar hoy también frente a la ciudad portuaria Rostock, en el Mar Báltico.

Se pronostica n producción alim

LAUSANA, 7 (AFP).- Una nueva baja de la producción alimenticia mundial en 1974 pronosticó hoy aquí Addeke Boerma, Director General de la FAO - Organización de las Naciones Unidas para la alimentación y la agricultura.

Según Boerma, quien formuló su vaticinio en la sesión de apertura de la novena conferencia europea de la FAO, las dos zonas críticas principales son Estados Unidos y Asia.

Tras lanzar un llamado para que los países industrializados ayuden a los países en vías de desarrollo, Boerma prosiguió:

"Es evidente que la situación se deterioró estos últimos meses, e incluso semanas, en lo que concierne a las disponibilidades alimenticias mundiales".

El Director General de la FAO insistió también sobre la penuria mundial de fertilizantes y pesticidas.

En Estados Unidos, precisó, se han rectificado las primeras estimaciones de las cosechas con fuertes bajas.

La cosecha norteamericana de trigo alcanzará un nuevo record pero no bastará para compensar la reducción anterior de las reservas, mientras que el volumen de la producción de cereales forrajeros y de soya será muy inferior a las cifras del año pasado.

En Canadá, prosiguió Boerma, las disponibilidades de trigo descenderán a un nivel sin precedentes desde hace diez años, a causa del mal tiempo.

En el resto del mundo la situación es asimismo grave, principalmente en Asia víctima de la sequía, "diabólica de inundaciones y de sequías".

Asia, prosiguió, deberá importar de nuevo cantidades masivas de cereales, pero con dificultades, debido a su balanza comercial deficitaria y a las alzas de precios.

En fin, terminó el Director General de la FAO, la URSS obtendrá una producción de trigo inferior a sus objetivos, así como Europa Occidental en los demás cereales.

El Brasil acentúa su política de acercamiento a los países árabes

BRASILIA, 7 (AFP).- Abandonando la política de "equidistancia" entre Israel y los países árabes, Brasil acentuó considerablemente estos últimos meses su política de acercamiento a estos.

Lo que se tradujo, en menos de un año, por el establecimiento de relaciones diplomáticas con media docena de países árabes, por acuerdos comerciales y de prospección petrolera, y más recientemente, por una serie de misiones de banqueros y financieros árabes que vinieron a estudiar las posibilidades de inversión de capitales en Brasil.

Al mismo tiempo, el jefe de la diplomacia brasileña, Azeredo Da Silveira, reclamaba la retirada de los israelíes de todos los territorios ocupados por la fuerza desde 1967 y defendía en la ONU los derechos de los palestinos.

Hace apenas un año, las relaciones entre el Brasil y los países árabes se reducían prácticamente a las importaciones brasileñas de petróleo (que representan, ciertamente el 65% del consumo nacional).

De un año para acá hubo la crisis de la energía y la inflación mundial, que amenazaron la buena marcha del "milagro económico brasileño".

El pragmatismo inspira así la política brasileña en todas las direcciones:

- Con América Latina, para obtener materias primas tales como gas, petróleo, carbón, hierro y energía hidroeléctrica.

- Con Asia, reconociendo a China Popular (lo que era inimaginable hace solamente seis meses), China "representa un mercado de 800 millones de almas", se explicó oficialmente.

- Con Africa, abandonando la proclamada neutralidad con respecto a los territorios portugueses y reconociendo por anticipado a la República de Guinea-Bissau. "Invertimos de cara al futuro. Angola, por ejemplo, es un país que tiene mucho que ofrecer", comentaba un diplomático en Brasilia.

Oriente Medio, con su petróleo, sus petrodólares y su mercado potencial, constituía evidentemente una opción necesaria: "el petróleo es nuestro principal problema" subrayaba recientemente el Presidente Geisel.

Brasil consume 800.000 barriles diarios y su producción interna sólo es por ahora de 200.000 barriles al día, pese a un reciente e inmenso esfuerzo de prospección que ya ha dado resultados prometedores.

Se duplicó intercambio entre Italia y el Perú

ROMA, (IPS).- "Los éxitos registrados por la delegación de los exportadores peruanos (ADEX) que visitó recientemente Italia y los fructíferos acuerdos para incrementar la colaboración comercial entre ambos países firmados por ADEX y los industriales privados italianos agrupados en la "confindustria", permiten desmentir una vez más las versiones sobre posibles "retiradas" de los inversores privados peruanos en su país". Así lo declaró a IPS un alto funcionario diplomático del Perú, comentando los resultados de la visita de los funcionarios de la ADEX en Italia.

También por parte italiana es opinión difundida que la colaboración económica con el Perú gracias a la notable complementación existente entre las economías de ambos países - pueda alcanzar en un futuro no lejano, niveles que hasta ayer eran inesperados.

"Lo que Perú desea - explicaron a IPS las mismas fuentes - es abrir corrientes comerciales que no establezcan el clásico intercambio entre países industrializados y en vía de desarrollo, consistente en la exportación por parte de los últimos de materias primas no elaboradas a cambio de productos acabados. De poco nos sirven maquinarias importadas que después no sabemos aplicar. Cada importación debe estar acompañada por el relativo procedimiento tecnológico y esta es sin duda uno de los mejores caminos para salir del subdesarrollo".

Es justamente gracias a esta disponibilidad italiana de exportar junto a productos industriales acabados también el relativo procedimiento tecnológico, que provocó un verdadero "boom" del cambio entre Italia y Perú en los últimos meses. En la primera mitad de 1974, se registró un aumento de las importaciones italianas del Perú en orden del 131 por ciento, mientras las exportaciones italianas hacia el país andino aumentaron un 76 por ciento. En el mismo período, las importaciones italianas del Perú llegaron a 22.8 millones de dólares.

Balaguer resta importancia al caso de los secuestradores

CARACAS, 7 (AFP).- El Presidente dominicano Joaquín Balaguer considera "sin importancia" el caso de los secuestrados en el consulado venezolano en Santo Domingo", comenta hoy aquí en su primera plana el vespertino "2001".

En una nota de sus enviados especiales, el citado periódico señala que "el personaje más importante para la solución del problema, el Presidente Balaguer, ni siquiera permaneció en la ciudad durante el fin de semana, y viajó al interior del país para inaugurar algunas obras".

Agrega que "Balaguer parece así dar más importancia a su campaña para la reelección que en poner término a una situación en la que el es uno de los actores principales".

Por su parte, el diario "El Nacional", de esta capital, en una información de su enviado especial en Santo Domingo, señala que, cuando se cumplen diez días de la ocupación del consulado venezolano "no parece existir interés del gobierno dominicano por resolver la situación".

"Este episodio -añade- alargado hasta lo trágico sólo ha perjudicado a Venezuela, y podría dañar las relaciones venezolano-dominicanas, cosa que algunos verían con mucho gusto".

Indica que "no hay explicación honorable,' que justifique el silencio del gobierno dominicano en el problema, "mientras la vida de numerosas personas están en juego y las relaciones entre dos países se resienten".

GAS AMONIACO

DE INSUPERABLE CALIDAD

PARA FABRICAS DE HIELO, CAMARAS FRIGORIFICAS

E INDUSTRIAS FRIGORIFICAS EN GENERAL

ENVASE DE 70 KILOS C/U.-

ENTREGA INMEDIATA

CONSULTE SIN COMPROMISO

FERBO LTDA.

Libertad 653 - Casilla Correo 1956
Teléfonos: 2-3399, 2-3299, 2-2027 y 2-4744
Dir. Teleg. FERBO - TELEX 5624 BX
Santa Cruz - Bolivia

SILVANA

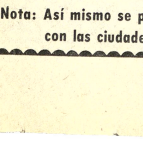

El reloj del Médico

Representantes para Cochabamba:
Relojería Azaji
Casa Mivi
Relojería América
Distribuidores para Bolivia:
HORACIO PEISER.

COMITE ORGANIZADOR DE LOS VIII JUEGOS DEPORTIVOS BOLIVARIANOS

Se precisan los servicios de 2 secretarias Taquimecanógrafas para trabajo temporal a partir del 13 al 17 del presente mes con un horario mínimo de 12 horas diarias para el XV Campeonato Sudamericano Femenino de Básquetbol. Si no dominan taquigrafía favor no pesentarse.

Los interesados deberán presentarse en las oficinas del Comité, Av. 16 de Julio N° 1800, Edificio Cosmos 9° piso, máximo hasta el día jueves a hrs. 16.00.

La Paz, 7 de octubre de 1974

Dr. Carlos Terrazas Torres
SECRETARIO GENERAL

SI DESEA USTED LIBRARSE DEL ESTREÑIMIENTO

¡No Deje de Leer este Mensaje!

Cada día aumenta el número de personas que recurren a HERBORA y es por esta razón:

HERBONA no contiene drogas ni substancias químicas, obra en el organismo sobre un principio fundamental enteramente distinto al de las sales, píldoras o aceites. HERBONA — la combinación de 12 yerbas naturales — actúa del mismo modo inimitable que la Naturaleza misma, estimulando la secreción de los jugos gastricos y fomentando una regularización más completa. HERBONA es de acción suave y muy eficaz.

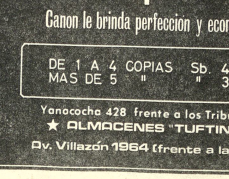

"Además, HERBONA es un valioso auxiliar de la digestión. Tomelo hoy mismo después de comer o antes de acostarse tal como si fuera una taza de té o café. Pida HERBONA en cualquier farmacia. Quedará encantado de los resultados.

HERBONA

"El Laxante verdaderamente natural"

FLOTA "ORURO"

Inaugura su moderno servicio de pasajeros

LA PAZ - ORURO - LA PAZ

Con sus buses "VOLVO" Pullman de lujo

SALIDAS LA PAZ-ORURO

Mañanas 11 y 30 a. m.
Nocturno 20 y 30 p. m.

SALIDAS ORURO-LA PAZ

Mañanas 6 a.m.
Tardes 17 y 30 p. m.

Precio mes de inauguración $b. 27.

Oficinas La Paz: Plaza Alonso de Mendoza pasaje 6 de Agosto N° 200 Tel. 53214
Oruro: Av. Velasco Galvarro 1812 Tel. 53419.

Nota: Así mismo se permite comunicar a su distinguida clientela las combinaciones con las ciudades de Cochabamba, Santa Cruz y Sucre.

Canon
Copia

Canon le brinda perfección y economía

DE 1 A 4 COPIAS Sb. 4.00
MAS DE 5 " " 3.50

Yanacocha 428 frente a los Tribunales
★ ALMACENES "TUFTING"
Av. Villazón 1964 (frente a la "U")

gane FAMA y DINERO

FOTOGR

UD. APRENDE PRACTICANDO!

REVELADO COPIA

ESCUELA FOTOGRAFICA SUDAMERICANA
Ayacucho 208, 4° piso
Of. 1 La Paz

EQUIPO GRATIS con los valiosos elementos que le obsequiamos, será en poco tiempo EXPERTO PROFESIONAL

ESCUELA FOTOGRAFICA SUDAMERICANA Ayacucho 208, 4° piso, C

NOMBRE
DIRECCION
LOCALIDAD

ACTUE HOY MISMO... ENVIE EL CUP

Guia Profesional

Médicos

Dr. ALFREDO RAMIREZ T
CRUJANO UROLOGO
Estudios Universidad de Chile. Especialista en Cirugía y Enfermedades Riñones, Vejiga, Próstata. Genitales, Infertilidad, venereas.
Av. Camacho 1377. Teléfono 57219-64817. Consultas 10-12 ; 17 19.

DR. ENRIQUE ZURIETA A.
ESPECIALIZADO EN U.M.S.S. Y UNAM DE MEXICO
Atención de padecimientos, arteriales, linfáticos, várices y complicaciones.
CONSULTORIO: Otero de la Vega 307, esquina Cañada Strongest teléfono 25638.
Horas de consulta 17 - 19
Domicilio 22349

- Dr. RUBEN CASTELLANOS ROJAS.
Médico de Niños
(Clínica Universitaria de Roma)
Consultorio: Edificio Petrotero 2° p piso. De 14-16 horas. Teléfono 50461.
Domicilio: Rosendo Gutiérrez 628, teléfono 54413. Atención de Urgencias.

DR. RIGOBERTO MENA M.
Odontólogo especialista. Catedrático Cirugía Bucal UMSA. Cirugía - Prótesis - Rayos X, complicaciones de la extracción dentaria. Cirugía de los terceros molares. Fracturas y traumatismos de los maxilares. Tumores y mal formaciones maxilares.
Consultorio: Av. Camacho esquina Loayza Edificio Saenz 6° piso oficina N° 5, casilla 2307. Teléfonos: Consultorio 27636, Domicilio 42706.

DR. JOSE RUIZ
DR. RENE TREMBLELLA
CIRUJANOS DENTISTAS
-Implantes dentarios. Técnica francesa. Indolora y Estética. Consultorio Calle Bolivar 697. Teléfono 54590. Atención sábados de 9 a 13. Favor Reservar hora.

DR. MARIO MENDEZ ELIAS
Especializado en Neurocirugía, Suecia, Inglaterra, Holanda.
ENFERMEDADES CIRUGIA DEL CEREBRO, MEDULA Y NERVIOS, RADIOCIRUGIA, PARKINSON. DOLOR, EPILEPSIA
Consultorio: Avenida Arce 2081 Edificio Montevideo segundo piso Horas 15 - 18 Teléfonos 41430 - 80909.

DR. GUILLERMO SUAREZ TEJADA
CIRUJANO UROLOGO
Atiende enfermedades de los riñones, próstata, vejiga, genitales masculinos, venéreas, etc.
Consultorio: Mercado 996 esq. Yanacocha Edif Almaraz 4° piso Atención horas 18 a 20 p.m.

DR. ALBERTO MARIACA
MEDICO CIRUJANO
Medicina interna. Esp. Gastroenterología, estómago, intestinos, apéndice, hígado, vesícula biliar, páncreas, etc. Transtornos de la nutrición.
Consultorio Plaza Venezuela 3er. piso (Edificio Sobrina) Altos O.K. de horas 14 a 17.
Teléfonos: Consultorio 20837 Domicilio 23632.

DR. JORGE LIENDO
GINECOLOGO
Especialidad Universidad de México, Prenatal, partos, Hemorragias. Esterilidad. CANCER.
Consultorio: Ayacucho Cine Scala 7°, piso, consultas 15 a 19 hs. Teléfono Const. 56695.

-DR. ALBERTO GUMIEL
- Especialización en ESTADOS UNIDOS Venereas, Vias urinarias, enfermedades del trabajo, medicina legal, trastornos sexuales. Consultorio Comercio 994 2° piso teléfono 40263 Horario 17.30 - 20 Hrs.. Atiende horas especiales.

Dra. RUTH MALDONADO BALLON
Cirugía. Tumores mamarios. Hemorragias. Esterilidad. Flujos vaginales anormales. Prenatal. Partos. Planificación familiar. CONSULTORIO: Mariscal Santa Cruz 1322 Tel. 50040. Tardes: 13.30 - 17.00 Domicilio: Tel. 54344.

DR. ANIBAL R
DELFIN
MEDICO DE N
Especializado en
Sántiago de Chile -
Consultorio Av. 16 de
Edif. Sobima 3er. pis
55742.
Domicilio Urbaniza
Miguel J-26 Teléfon
Casilla 3601.

DR. ANTONIO MEJ
CALERA
CIRUJANO CANCERO
ESPECIALIZADO
FRANCIA
TUMORES. Det
precoz, Mama; Tiroide
Tubo Digestivo, Ge
Hematosarcomas LI
GRAFIA
Consultorio -. Edif.
Scala 7°-piso, teléfono 56
Horario 17.30 - 20

Abogados

CARLOS CASTAÑO
BARRIENTOS
ABOGADO
Asuntos tributar
administrativos, contr
tulos, consultas, asun
general, asesoramien
Edificio Asbún
(Yanacocha esq. Me
1er. piso, Oficina 103,
63679, teléfono domicili
casilla correo 4154.

Notarios

GUALBERTO RODRIG
NOTARIO DE FE PU
Asuntos del ramo, es
protocolizaciones, testa
protestos pod
legalizaciones, apertur
bros, etc. SERIEDAD
TUALIDAD EFICIE
Dirección Mercado N
Frente a Casa Grace. Te
Dom. 29877.

La Paz, Bolivia, martes 8 de octubre de 1974

PRESENCIA

Director: Huáscar Cajías K.
Sub-Director: Renán Estenssoro A.
Gerente: Armando Mariaca V.

Estatuto electoral y de los partidos políticos

Se ha anunciado que esta semana, Conare comenzará a tratar en sesiones públicas y plenarias tanto el estatuto electoral como el de los partidos políticos, documentos ambos que son fundamentales para llevar a cabo las elecciones que se realizarán el próximo año.

Conare ha tenido un acierto al establecer que los partidos y grupos políticos puedan presentar las observaciones que juzguen convenientes a los anteproyectos, antes de que estos sean puestos en consideración del gobierno para su aprobación definitiva. Quizá hay falta de tiempo para que los sectores interesados hagan un estudio adecuado y establezcan en qué están de acuerdo con esos estatutos y en qué discrepan de su contenido. Pero siempre queda la posibilidad de que el gobierno - como ya lo ha anunciado - antes de la redacción definitiva que será aprobada, también abra una etapa de consultas.

No puede ser de otra manera ya que seguramente se presentarán discrepancias en algunos puntos centrales. Piénsese, por ejemplo, sólo en un punto de cada estatuto. En el electoral, cuál será el sistema por el que se regirá la distribución de representaciones para las cámaras; es probable que los partidos mayores se inclinen solamente por una adjudicación por mayoría u otra por minoría, mientras los sectores menores consideren preferible una distribución proporcional de modo que la representación quede abierta a la mayor cantidad posible de las tendencias existentes entre nosotros. En el estatuto para los partidos políticos, será un punto central el de las condiciones que los grupos deberán cumplir para ser legalmente reconocidos y poder actuar en las elecciones y otros actos públicos;es obvio que también en este caso habrá discrepancias ya que se presentarán argumentos tanto para reconocer lo más posible la asociación partidaria como para evitar que persista la atomización actual, la proliferación de grupos que, a veces, apenas pasan de ser acuerdos entre amigos, pero que quieren tener tanto peso como los partidos que arrastran a millares de ciudadanos. Estos dos ejemplos son suficientes para probar que lo que esta semana podrá hacerse será simplemente recoger las primeras impresiones e informar a los interesados, lo que dará una base para las observaciones que ahora o posteriormente tengan que presentarse.

Sin embargo, queda un punto que tiene que ser encarado y resuelto: el del funcionamiento normal de los partidos, sin cortapisas de ninguna nlase, que no sean las limitaciones constitucionales y legales. Nos preguntamos si la exposición y la consulta consiguiente han de tener todo el valor que deben si hay partidos deshechos y cuyos jefes se hallan en el exilio. Estos podrán siempre arguir que no se los ha consultado y tendrán razón. Eso demuestra la necesidad de dictar una amnistía lo más amplia posible y de disponer la libertad de los políticos detenidos y el retorno de los que se hallan fuera de Bolivia.

Contradicciones en la huelga de maestros

La interrupción de labores escolares en el último mes, tiene características dignas de ser destacadas, siquiera para que no se presenten nunca más. En efecto, lo que ocurrió es muy semejante a un campeonato de errores en que apenas se puede establecer quién ha sido el ganador; tan iguales son los méritos.

Los motivos de la huelga eran, en el fondo, legítimos. Los maestros tienen todo derecho a nombrar a sus propios representantes sindicales, sin tutelas de ninguna clase. La intervención se había prolongado por más de tres años convirtiendo en normal una situación que, por principio, tiene que ser anormal y pasajera. Las tentativas de mediación fueron desaprovechadas por las autoridades - que atendieron probablemente consejos infundados - y concluyeron por agravar el conflicto, por alejar soluciones que toda persona de buen sentido veía como fáciles, por provocar exilios y llevaron hasta la clausura del año lectivo, medida con la que el Ministerio se ganó la justa censura de estudiantes y padres de familia.

Pero ahora aparece otro aspecto de la cuestión: el Comité de bases, una vez clausurado el año lectivo, resuelve abandonar la huelga - que ya llevaba alrededor de un mes y llama a profesores y estudiantes a renudar las clases. Se trata de una actitud contradictoria y tan incomprensible como la oficial anterior de no solucionar la huelga. Recordemos que uno de los puntos del tira y afloja entre maestros y autoridades versaba acerca de si primero se reanudaban las clases o se llamaba a elecciones sindicales. Los maestros insistieron en su punto de vista y la clausura del año escolar se precipitó. Ahora la huelga es suspendida sin que hayan sido separados de sus cargos los interventores y sin que se haya llamado a elecciones ni fijado fecha para las mismas. Cualquier persona se pregunta si no hubiera sido lo racional ceder antes en este punto, inclusive para poder exigir con mayor fuerza en la realización de elecciones a breve plazo. Se dirá que las circunstancias han cambiado y que ellas aconsejan ahora variar de tácticas. Pero consideramos que la educación es algo tan importante que no puede estar sujeta a tácticas y a sus cambios. Es claro que la mayor parte de las personas, en medio del desconcierto que sufren, se hallan en acuerdo en algo: en censurar estos cambios "tácticos".

Lo peor no queda tampoco allí. El problema no ha sido resuelto. Queda pendiente la exigencia justa de los maestros. Lo menos que puede exigirse ahora es que, en las largas vacaciones que se aproximan, que no serán de merecido descanso después de un largo y fructífero trabajo sino de simple ocio inmerecido, hay tiempo suficiente para que el caso sea bien encarado y se llegue a alguna solución. Pero dada la tendencia a cometer errores, quizá no se haga nada en estos meses y el próximo año lectivo nos enfrente con las mismas dificultades si no con otras peores, si no se toman desde ahora el buen camino.

Delitos y faltas durante las prácticas deportivas

Algunas autoridades incurren frecuentemente en el error de considerar que existe una especie de fuero deportivo según el cual, las conductas que constituirían faltas policiales y hasta delitos si se cometieran en una ocasión corriente, pierden tal condición ilegal si se cometen en un campo de juego. Se deja que sean las entidades deportivas las que, por su propia cuenta, sancionen a los culpables. Eso es lógico y justo en cuanto al aspecto puramente deportivo; pero los demás, corresponden a las autoridades ordinarias, las que tienen que obrar inclusive de oficio.

La situación es tanto más destacable si se considera que el deporte tiene también - habría que decir, principalmente - un fin educativo, y por tanto, quien comete faltas no tiene por qué merecer un trato especialmente benigno; en todo caso, debería suceder lo contrario. Por otra parte, se trata de espectáculos públicos, no privados.

Por eso, creemos que los autores de riñas e insultos en los campos deportivos los actores de gestos deshonestos, los promotores de escándalos - quizá ante millares de espectadores - tienen que ser sancionados policiariamente, siquiera como medio para evitar que la impunidad legal aliente este tipo de conductas que tanto daño pueden ocasionar, hasta por el mal ejemplo, al público espectador, sobre todo al juvenil. No advertimos por qué, un ebrio que provoca un escándalo ante diez transeuntes haya de ser sancionado y no un deportista que, contra los propios ideales de lo que predica, actúa indebidamente ante centenares o millares de personas que, además, han pagado para ver algo que debe ser lo más alejado de la violencia, el insulto, el escándalo, etc.

Fuera de las faltas de nivel policiario, nos permitimos recordar el art. 255 del Código Penal, que dice: "Homicidio en prácticas deportivas.- El deportista que tomando parte en un deporte autorizado causare la muerte de otro deportista en el acto del deporte, con evidente infracción de los respectivos reglamentos, será sancionado con reclusión de seis meses a dos años.

La pena será de reclusión de tres meses a un año, si en el caso anterior se produjere lesión".

Bolivia y Paraguay

El proyectado pacto de no agresión de 1931/32

Por EDUARDO ARZE QUIROGA

II

5.- LAS "BASES" BOLIVIANAS PARA EL PROYECTO DE PACTO

Las tratativas boliviano - paraguayas para un arreglo pacífico del diferendo territorial se reanudaron el 11 de Noviembre de 1931 en Washington, Bolivia planteó las siguientes bases de negociacion:

1.- Bolivia y Paraguay se obligan, recíprocamente, a no llevar a cabo ataque alguno armada, ni invasión de tropas sobre las posesiones efectivas de las otra parte, y a no recurrir a la guerra, salvo únicamente en ejercicio del derecho de legítima defensa.

2.- En caso de producirse colisiones de hecho, una comisión mixta, previa investigación de lo sucedido, expedirá su informe, condenando al país que resultare culpable y restableciendo al mismo tiempo la situación preexistente.

3.- Este pacto durará por un año, desde el canje de ratificaciones, para que dentro de ese período las partes se esfuercen por resolver definitivamente la cuestión de fondo (Mercado Moreira.- "Historia Diplomática de la Guerra del Chaco". 1966.- Pgs. 60/71).

La respuesta paraguaya a estas bases se produjo el 18 de enero de 1932. Según ella Bolivia debía renunciar a toda pretensión sobre los territorios comprendidos al Sur del Rio Verde, debiendo al mismo tiempo retirar sus tropas al Oeste del meridiano 62° (Greenwich) y al Norte de los 20.30° de lat. Sud (línea del statuo - quo de 1907).

El 6 de mayo de 1932, el Secretario de Estado Mr. White, a nombre de la Comisión de Neutrales, presentó un proyecto modificatorio de los puntos de vista boliviano y paraguayo, contenido en 12 artículos. En el se establecía un statu - quo de las posiciones alcanzadas hasta la fecha de la suscripción del Pacto, sin que eso significara el reconocimiento del derecho del ocupante, dándose el plazo de dos años para el arreglo arbitral.

6.- Los avances militares en el corazón del Chaco

Mientras en Washington se articulaba el Pacto de No Agresión, los comandos boliviano y paraguayo realizaban un activo trabajo de penetración al centro del Chaco. Paraguay había fundado en los cinco primeros meses de 1931 los fortines de Toledo, Corrales y Carlos Antonio López que cubrían la zona de los menonitas, vigilando el avance de la III y IV Divisiones bolivianas que buscaban su enlace. Con líneas interiores muy cómodas, el Paraguay controlaba la actividad de la penetración boliviana desde el Pilcomayo hasta Bahía Negra.

Bolivia, a su vez, se esforzaba en hacer en un año lo que no se había hecho en cien. El vuelo exploratorio de 25 de abril (Jordán - Moscoso) dio la clave de los rumbos para comunicar la III y la IV Divisiones.

Con anterioridad a ese vuelo, el Capitán Víctor Ustárez, que ya había hecho una expedición montada del 7 al 23 de enero de 1931, la misma que motivó posiblemente la fundación del Fortín Carlos Antonio López sobre Laguna Pitiantuta, fue comisionado por su Comando para determinar la factibilidad del enlace de Camacho con Puesto Pinto. Ustárez hizo un recorrido de 211 Km., rumbo general de 47°. 30' N.E.,con una distancia en línea recta de 165 Kms., llegando a la conclusión de que Laguna Baptista estaba "más al Norte y a mayor distancia" (8 al 22 de abril de 1932).

Siguiendo la huella general del Capitán Ustárez, el Tte. Eduardo, con el Subteniente Mercado y cuatro soldados hizo otra exploración al Norte de Camacho saliendo el 14 de mayo de 1932, esta vez utilizando ya los rumbos dados por los mayores Jordán y Moscoso después de la exploración del 25 de abril. El resultado fue igualmente infructuoso por que el Cap. Eduardo no encontró el Gran Lago.

Finalmente, el 28 de mayo partió de Camacho el piquete del My. Moscoso con 12 hombres a los que se sumaron 6 del piquete Eduardo, con un total de 18 hombres. El 15 de junio se produjo la ocupación de Laguna Chuquisaca por el My. Moscoso y se planteó la crisis en las negociaciones diplomáticas.

7.- Un importante documento de la Cancillería de Bolivia

El Dr. Guachalla publica, casi al final de su libro, el texto inédito hasta entonces, de la nota confidencial de 19 de Octubre de 1931, dirigida por el Canciller Dr. Julio A. Gutiérrez, al Ministro de los Estados Unidos en La Paz, señor Edward F. Feely, documento calificado por el Dr. Guachalla como "Notable" porque "hablaba el lenguaje de la franqueza, acaso con algún candor, y si bien revelaba una desconfianza, a nuestro juicio exagerada, que nos hizo más daño que bien, tenía el mérito de comprometernos en la discusión de un pacto de statu - quo encaminado a asegurar la paz, sobreponiéndose a esa desconfianza que, en verdad, reflejaba un estado de conciencia colectiva". (Guachalla "Misión en el Paraguay" - Pag. 276).

A cerca de cincuenta años de los acontecimientos comentados por el Dr. Guachalla, puede asegurarse que la desconfianza boliviana a la política argentino - paraguaya de la "Década Infame" no era infundada como lo cree ese autor. Al contrario, las evidencias documentadas que publicó el Dr. Vicente Rivarola sobre sus misiones en Chile y Argentina en sus muy difundidas "Memorias Diplomáticas", revelan que no había que abrigar ninguna fe en las actitudes de los gobiernos de esos países. En la nota de 19 de octubre de 1931, publicada por vez primera en el libro del Dr. Guachalla y que entra en la historia diplomática de nuestro país como una pieza con firmeza de posiciones y con ductilidad política, el Canciller Gutiérrez explica al representante de los Estados Unidos, en forma lisa y llana, los motivos por los cuales la opinión pública boliviana, expresada en la prensa y en el parlamento, había recibido con reservas las negociaciones del Pacto de No Agresión y las razones por las cuales el Gobierno, a pesar de esas resistencias, lo había auspiciado como un medio para preservar la paz entre Bolivia y Paraguay.

8.- Rectificación a las "Memorias" del Mariscal Estigarribia

Al comentar la ocupación de Laguna Chuquisaca por el piquete Moscoso y la subsiguiente ruptura de las negociaciones del Pacto de No Agresión en Washington, el Mariscal José Felix Estigarribia inserta en sus "Memorias" (pgs. 41/42) el siguiente comentario:-

"La significación del asalto era excepcionalmente grave. Se lo perpetró en circunstancias en que una comisión compuesta de representantes paraguayos y bolivianos y de cinco países americanos neutrales, trabajaba en Washington desde el 11 de noviembre del año anterior y a propuesta de Bolivia, para concertar un pacto de No Agresión entre los contendores de la disputa del Chaco. Bolivia, pues, se había servido de estas negociaciones para distraer la atención del Paraguay y preparar un golpe sorpresivo. Pensar que estábamos en presencia de un incidente más o menos casual, sería un rasgo de ingenuidad. Tratábase de un acto premeditado, del principio de ejecución de un plan perfectamente maduro. El ejército boliviano al descubrir que poseíamos en el Centro del Chaco un lugar provisto de agua en abundancia, decidió apoderarse de él, precisamente por que era lo que necesitaba para empeñarse a fondo en la conquista del territorio; y el Gobierno de La Paz, sin curarse de escrúpulos diplomáticos, autorizó el ataque".

Hay que rectificar, en obsequi a la verdad no sólo este párrafo de las "Memorias" del Mariscal Estigarribia, sino también el anterior en el cual afirma que el ataque a Pitiantuta se produjo con un destacamento de 300 hombres, cuando todas las evidencias documentales muestran que esa fuerza fue apenas de 18 hombres.

Los otros conceptos falsos son los siguientes:

1.- El Gobierno y el Comando paraguayos sabían perfectamente el curso del avance boliviano desde Camacho e Ingavi en demanda del enlace de las Divisiones III y IV

2.- Bolivia tenía un Plan de Penetración, Ocupación y Enlace elaborado por el Estado Mayor General y lo ejecutó con fines absolutamente pacíficos y con instrucciones específicas de evitar incidentes con los efectivos paraguayos. No existía un Plan de Guerra o de Operaciones y si alguno hubo, no fue conocido por el Gobierno.

3.- Es importante contraponder a las aserciones de las "Memorias" del Mariscal Estigarribia, los párrafos del Mensaje que el Presidente Salamanca leyó el 6 de agosto de 1933 ante el Congreso Nacional. Dicen así:

"Hay, y no solo en el exterior, quienes creen que el Gobierno de Bolivia provocó la guerra, y que sigue sosteniéndola por voluntad suya, impidiendo la paz deliberadamente. Estimo que pocas veces un Gobierno es dueño de la paz o de la guerra, a menos de tener una superioridad militar incontestable. En general, es arrastrado por circunstancias que no puede contrarrestar. La guerra por el Chaco debió encenderse un día u otro y nuestra desgracia la precipitó inoportunamente para nosotros, sorprendiéndonos sin preparación anterior.

"En el curso de las gestiones del Pacto de No Agresión, iniciadas por Bolivia, sobrevinieron en el Chaco incidentes que habrían podido encender la guerra y que solo fueron conjurados por nuestra paciencia. El puesto boliviano de Agua Rica fue, en plena paz, dos veces atacado por fuerzas paraguayas, el 6 y el 25 de septiembre de 1931. La guarnición de dicho puesto se limitó a rechazar los ataques, sin producir reacción posterior y sólo a causa de la paciencia boliviana se evitó la guerra...

"Veamos, ahora, el contraste de la conducta paraguaya con la nuestra. El Gobierno actual dió gran impulso a la ocupación de las partes desiertas del Chaco y bien podía hacerlo porque eran suyas. La base misma de esa penetración estableció que nuestros expedicionarios evitarian todo choque con fuerzas paraguayas; y no porque existiese en el Chaco una situación jurídica que nos obligara a ese respecto, sino simplemente, porque no queríamos turbar la paz, pudiendo diferir la definición del pleito a un arbitraje futuro. En una de estas exploraciones el My. Moscoso, a la cabeza de 18 hombres, ocupó un fortín paraguayo a orillas de Laguna Chuquisaca, haciendo una descarga de fusilería. La pequeña guarnición huyó sin dejar ningún muerto ni herido.

"Este hecho que acaecía fuera de la voluntad y de las instrucciones del Gobierno no era más grave que las maquinaciones de Ortigosa para tomar a traición un fortín boliviano con su guarnición completa. Paraguay no demostró la firme voluntad de preservar la paz que habíamos demostrado nosotros. El incidente que no era más grave que los recordados, admitía arreglo en Washington y así lo explicó el Gobierno de Bolivia. Pero Paraguay a pesar de las insinuaciones de los neutrales, se retiró violentamente de Washington y la guerra quedó así planteada.

"Las gestiones del pacto de No Agresión, que a instancias nuestras se desarrollaban en Washington, demuestran también nuestra actitud decidida por la paz. No existiendo en el Chaco ningún estado de derecho reconocido por los dos países, los choques, ya eventuales o deliberados, podían producirse y arrastrar a la guerra sin acarrear responsabilidades. Y tal es lo que ciertamente ha ocurrido. Lo lógico era pensar "bona fide" en establecer allí una situación jurídica provisoria que asegurando la paz, permitiese abordar la solución de fondo del litigio. Este fue el sentido y el propósito del Gobierno boliviano al iniciar las gestiones de un Pacto de No Agresión.

"Si el Gobierno paraguayo hubiera respondido a esta iniciativa con la misma llaneza, no es dudoso que habríamos llegado a un feliz y rápido descenlace. Bolivia proponía reglas sencillas para evitar el peligro de los choques militares, a fin de dar campo a los arreglos de fondo. Paraguay complicó la cuestión e hizo imposible el pacto."

De acuerdo con los antecedentes dados por Salamanca en su mensaje Presidencial de 1933 las afirmaciones del Mariscal Estigarribia resultan falsas y más falsas aún si se coteja la profusa documentación sobre la orden de desocupación de la orilla Oriental de Laguna Chuquisaca, desobedecida por los comandos militares, circunstancia que dio pretexto para el retiro de los delegados paraguayos de la Conferencia sobre el Pacto de No Agresión y constituyó históricamente el inicio de la cruenta guerra del Chaco en la cual fue desarticulada, por factores extraños ya bien conocidos la relación de fuerzas de los dos beligerantes.

U.S.A. y C.I.A.

Por GERMAN ARCINIEGAS

"Hoy día hay dos gobiernos en los Estados Unidos. Uno es visible. El otro invisible". Con estas líneas comienza el libro publicado hace diez años por David Wise y Thomas B. Ross **The Invisible Government.** Dos años después el **New York Times** presentó el más impresionante resultado d una investigación adelantada por un equipo de reporteros que trabajó durante meses en cuatro continentes para ofrecer una visión total de las actividades de la Central Intelligence Agency, cuyas iniciales corresponden a lo que, en castellano, decimos "Compañía". Durante cinco días, en abril de 1966, el diario neoyorquino ofreció a la nación americana ese desayuno de escándalo y azar. Por desgracia, el mundo está acostumbrado a que lo espien, y a que intervenga el espionaje internacional en la vida interna de cada país. Cuando comenzaron a destaparse los indefensables procedimientos de Watergate, se publicaron simultáneamente el espionaje dirigido a conocer las intimidades del comité demócrata americano y la intervención de la C.I.A. en las elecciones de Chile. Lo primero implicaba un problema interno de Estados Unidos, lo segundo la más indebida intervención en la política de otro país. Prácticamente, nadie tomó en cuenta este último. Se daba por sentado que era un derecho del imperio estadounidense. Sólo ahora vuelve sobre sus pasos la opinión pública, movida por el deseo de implicar al secretario Kissinger, y el presidente Ford adelanta su propósito de corregir las direcciones tradicionales de lo que se llama la "inteligencia" americana.

La C.I.A. de Estados Unidos, organización paralela a la K.G.B. rusa, trabaja en competencia con ésta, introduciendo a los sistemas de la democracia occidental los mismos sistemas soviéticos, hasta donde esto es

(Pasa a la página 10)

De todo un poco

La Iglesia del silencio

La Iglesia de Vietnam del Norte, que tiene sus pecados, sus debilidades y esperanzas, según el obispo auxiliar de Hanoi, parece ser un reflejo o una reproducción de la Iglesia primitiva, de aquella que reunía a los fieles en un remanso de paz y estrecha comunión con Dios. El obispo Joseph Trinh Van ha declarado en el Sínodo que grupos de cristianos viejos y jóvenes y niños se dirigen los sábados por la noche con lámparas encendidas al templo más cercano para orar y escuchar la misa del alba. Esto quiere decir que el régimen comunista de Hanoi procede con una gran flexibilidad y respeta la libertad de cultos.

No sucede lo mismo en algunos países comunistas de Occidente. La Iglesia sigue sufriendo de una despiadada persecución, continúa replegada en el silencio, refugiada exclusivamente en su fortaleza mística, en la fuerza de su fe. El cardenal ucraniano Josip Slipj denunció ante el Sínodo que muchos sacerdotes en la Unión Soviética son recluidos en clínicas siquiátricas, como castigo.

Hasta esta denuncia creíamos que este sistema sutil y cruel sólo era utilizado con los intelectuales disidentes. Suponíamos que para los opositores dedicados a otras actividades como, por ejemplo, la de prestar asistencia espiritual a los fieles, se continuaba practicando el destierro a Siberia, a un campo de concentración. Las acusaciones del cardenal Slipj nos han desengañado.

No puede existir represión más refinada que la de internar a una persona mentalmente sana en una clínica siquiátrica. Es el método de tortura más maligno que puede haber concebido la imaginación del hombre.

No es fácil reconstruir la realidad circundante de un sano entre dementes. Debe ser como destrozarse cada día un poquito entre las sacudidas de la desesperación. No conocemos en este sentido ningún relato sobre tan duras y amargas experiencias. Es, sin duda, la más monstruosa forma de represión que se haya inventado para castigar a quienes no son afectos al régimen, o están contra el régimen por su total desconocimiento de los derechos humanos. El régimen castiga y tratan de demostrar, a la vez, que la persona internada en un hospital siquiátrico es un enfermo mental que requiere de un tratamiento. Y el supuesto enfermo mental tiene que convivir con otros enfermos, someterse a médicos y enfermeros y cumplir un tiempo de encierro decidido por las autoridades antes que por los siquiatras.

Nos imaginamos que el espíritu de estos desgraciados debe estar sometido a presión, pronto a estallar como una caldera a todo vapor. Y de seguro que muchos de los recluidos pierden la razón en ese ambiente de alucinados y delirantes, que viven doblados en una realidad inexistente o deformada.

En Vietnam del Norte, los cristianos asisten libremente a sus ceremonias litúrgicas, quizá suscitando la curiosidad de quienes no guardan en sus corazónes la fe en Cristo. En la Unión Soviética y otros países de la orbita socialista, no se encuentran estas procesiones que llevan encendidas las mismas lámparas que cuidaron las vírgenes prudentes del Evangelio. Todo lo contrario. Son víctimas de una persecución implacable que no sólo puede terminar en un campo de concentración o la muerte, sino en el vacío tremendo y sobrecogedor de la locura.

Confusio

La palabra de Paulo VI

Visión cristiana del deporte

Discurso papal a los participantes en los campeonatos europeos de atletismo

Os saludamos, señores dirigentes y promotores de los campeonatos de atletismo que se están celebrando estos días en Roma; y os saludamos a vosotros, jóvenes atletas, que estáis presentes o representados aquí y que participáis en estos campeonatos, ofreciendo una magnífica demostración de vuestra educación deportiva, de vuestro valeroso espíritu de competición y camaradería, y de vuestro sentido social, pues estáis convencidos de que el deporte, a pesar de ser un juego por su misma naturaleza, no deja de tener una finalidad y unos resultados favorables para la amistad en el interior de cada nación y en las relaciones internacionales, como en vuestro caso, contribuyendo de esta forma a la pacífica cohesión de los pueblos europeos.

VALORES HUMANOS

Tenemos algunas informaciones de vuestras competiciones que merecen aplauso, admiración y aliento. Por ello hemos aceptado complacido vuestro deseo de hacernos una visita; las palabras pronunciadas hace poco por el doctor Primo Nebiolo, presidente del comité organizador, nos han permitido comprender los sentimientos que lo han inspirado. A él y a Lord Killanin, presidente del Comité Olímpico Internacional, como también a todos vosotros, nuestro agradecimiento. Gracias, junto con los mejores deseos, particularmente para los valientes campeones de estas competiciones deportivas. Son muchas las cosas que quisiéramos deciros; pero basten en este momento dos sencillas palabras que esta vuestra grata presencia nos recuerda con mayor viveza. Dos palabras.

La primera será una explicación, casi una autoapología y una defensa ante la pretendida sospecha de que nosotros, ministro de la religión católica, toda ella encaminada al reino de Dios y en consecuencia a aquel mundo espiritual en el que está izada la cruz de Cristo, estamos incapacitado para apreciar y hasta quizá somos contrario al fomento de vuestra actividad gimnástica y deportiva. Pues bien, no es así. Nosotros nutrimos una grande estima por esta actividad y por los múltiples aspectos humanos que presenta, promueve, pone en juego, premia y corona. Aspectos humanos, decimos, relativos a la componente físicosomática de nuestro ser, el cuerpo, ágil, fuerte, florido, que ocupa el primer plano en el deporte, desplegando la maravillosa estructura de sus miembros, favoreciendo su desarrollo susceptible de los más diversos e incluso acrobáticos ejercicios, educando al hombre con una pedagogía específica y admirable, infundiéndole una envidiable animación y conduciéndolo hasta la gloria de una maravillosa belleza. Y si este cuerpo, de carne siempre frágil, entre la multitud de ayudas de las que tiene necesidad constante-como por ejemplo, la comida, el entrenamiento, el descanso, de los cuidados terapéuticos correspondientes a sus múltiples enfermedades - exige, según nos enseña la experiencia y nos confirma nuestra doctrina, cuidados, frenos y atenciones particulares para mantener dentro del orden y para llevar de nuevo a la pureza de ejercicio y de desarrollo el tumulto de sus excesivamente fáciles y variadas disfunciones de instintos, pasiones y excesos; no por ello dejamos de afirmar que este nuestro mismo cuerpo, de acuerdo con la concepción cristiana, es merecedor de sumo interés, de máximo respeto, de cuidados amorosos y sabios, dado que está revestido de una dignidad natural incomparable e incluso está capacitado para poseer una misteriosa sacralidad e incluso destinado a la victoria final sobre su implacable enemiga, la muerte, en la última palabra trascendente de la resurrección, final. Palabra de fe, palabra verdadera e ideal.

GLORIFICAD A DIOS EN VUESTROS CUERPOS

De aquí, deriva nuestra segunda palabra; hela aquí; es de naturaleza exhortativa y pedagógica. Sabed, especialmente vosotros, los deportistas, insertar las virtudes viriles y estéticas propias de vuestra actividad, en la graduación ascendente de los valores totales de nuestra vida. También las formas deportivas son peldaños de esta escalera, que se elevan hacia el espíritu, empezando por los valores sociales de la amistad, de la solidaridad, y luego hacia los de la cultura, la honestidad, el amor, y por consiguiente también hacia el sentimiento religioso y la profesión de la fe, que desde lo alto es la gran lámpara que ilumina todos los campos de nuestra vida.

Por ello os diremos con San Pablo: ¡"Glorificad a Dios en vuestro cuerpo" (1 Cor 6, 20), noble, fuerte y bello!

Es posible que nadie se atreva a presentaros semejante invitación. Os la dirigimos nosotros, porque se deduce de nuestro ministerio y porque manifiesta, en medida totalmente particular, nuestro aprecio y nuestro afecto.

LA COMPRENSION Y AMISTAD ENTRE LOS PUEBLOS

Estamos contento de poder saludaros esta mañana, dirigentes y deportistas que os habéis reunido en Roma para los campeonatos europeos de atletismo. Os felicitamos por el ardor y la deportividad de que dáis constantes pruebas y que constituyen un ejemplo para los numerosos espectadores, sobre todo para los jóvenes, que siguen las pruebas y los concursos en el estadio y en la televisión. Esta publicidad dada a vuestros ejercicios nos invita a comunicaros algunas reflexiones. El mismo San Pablo tomaba con gusto la imagen del estadio y de sus luchas. Y se servía de ella para proclamar la primacía de los valores espirituales, que son permanentes. También a vosotros os corresponde demostrar que poseéis el sentido de la jerarquía de los valores. La búsqueda de la forma física y del desarrollo atlético hallarán de esta forma el lugar que les corresponde en el despliegue total del hombre. Por su parte, el cristiano no puede nunca olvidar los tres órdenes de grandeza. Por esta razón, queridos amigos, nos alegramos principalmente por el ejemplo de sana camaradería y de unión que habéis querido ofrecer y que seguiréis ofreciendo hasta la conclusión de vuestros juegos. De esta forma, dáis un paso más por el camino de la comprensión y de la amistad entre los pueblos.

¿No es éste el más bello resultado de vuestros esfuerzos? Contribuiréis, así, en la parte que os corresponde, a fortificar las condiciones de la paz que imploramos del Dios Todopoderoso para vuestros países y para todo el mundo.

Nos depara una auténtica satisfacción dar la bienvenida a los organizadores y a los atletas

(Pasa a la página 10)

Lo que no se ha dicho del Departamento de Pando

Por el Tcnl.(r) ESTEBAN SUAREZ ARTEAGA

En días pasados el 24 de Septiembre, se ha rendido homenaje al pueblo pandino en el XXXVI aniversario de la creación del benjamín de Bolivia, el lejano Departamento del Mayor General Don José Manuel Pando.

Como ya es costumbre, no faltaron sendos y conceptuosos saludos oficiales y augurios de progreso para ese rico girón patrio que atesora valiosos recursos naturales e insospechadas riquezas dormidas. Sinceros propósitos y anhelos de integración a la vida boliviana cuyas pulsaciones no llegan a la sensibilidad de ese pueblo de leyendas.

La integración de Pando a la convivencia nacional, habrá de ir del centro a la periferia y no de la periferia al centro; es pues el pueblo boliviano que debe ir al encuentro de sus hermanos pandinos. La bolivianidad toda debe formar conciencia, con cabal valoración, sobre lo que es Pando en sus verdaderas dimensiones.

La importancia de Pando es múltiple, no sólo por su economía, también es importante por su posición geográfica que nos hace participar en la "cuenca amazónica", de esa jungla indómita y salvaje que ha absorbido incontables vidas humanas, y lo es politicamente porque tenemos derechos de libre acceso al Amazonas; es el rio Acre (o Aquiri) una puerta de salida al Atlántico que hasta ahora no hemos podido aprovechar. Todo esto configura la valía del Noroeste para nuestro país.

En general, hay en el Departamento pandino muchos problemas atingentes con su desarrollo, pero, indudablemente, el más importante es su problema humano y en éste, con especial incidencia el de su juventud.

En lo cuantitativo, Pando, con su población de 30 a 32 mil habitantes, tiene que confrontar muchas deficiencias y afrontar muchas dificultades. En todo el Departamento y en su capital Cobija, se siente la necesidad de fortalecer una clase dirigente" con capacitación a niveles profesionales que liderice los destinos de ese pueblo que ostenta una alta calidad humana y por lo tanto, digna de mejor destino.

El Estado ha llevado a Pando instrucción pública a niveles básico y medio, pero no así institutos de formación profesional. Vale decir que hay allí una instrucción trunca, incompleta, que se traduce en frustración para esa juventud.

La instrucción para el Ciclo Básico (o primario) siendo relativamente eficiente, solo alcanza el 66% de la población escolar.

La educación media, que debería cubrir las necesidades de la adolescencia entre los 14 y 19 años, no llega más que a un 2.6% del alumnado, en el único colegio secundario del Departamento, el Colegio Nacional "Antonio Vaca Diez" de Cobija con capacidad para más o menos 130 alumnos.

El "Centro de Acción Pandina" es un centro cultural y de defensa de los intereses regionales, que se sostiene con escasos recursos y sobre todo con la buena voluntad de sus componentes. Hay una pequeña Biblioteca Municipal en formación y nada más como expresiones de intelectualidad.

Frente a la influencia cultural de Brasil y Perú, que se hace patente a través de la prensa, la radio, la música, el idioma, etc. no hay un Programa de Contrainfluencia por falta de planificación y medios.

Allí en las latitudes de Acre, Abuna, Manuripi, Tahuamanu, Orthon y Madre de Dios, vegeta un pueblo con una economía deprimente, en muchos casos lindante con la miseria. No hay pues, una empresa privada con capacidad para impulsar el progreso regional.. La mayoría de los habitantes de Cobija, siendo una población presupuestaria que vive del Erario Nacional, no tiene posibilidades para dar a sus hijos una profesión a no ser a costa del sacrificio familiar; el aislamiento, los viajes difíciles hasta los centros de formación, el costoso sostenimiento educativo y la falta de comprensión y colaboración de las autoridades nacionales, conspiran contra el destino de esa brillante juventud hundida en la frustración y la desesperanza.

Creemos que a los 36 años de la departamentalización del Noroeste, ya es tiempo de que la juventud pandina tenga mejores y mayores posibilidades de formación a niveles de Ciclo Medio y de Institutos de formación de Técnicos medios", en agropecuaria, zootecnia, mecánica, electricidad, comercio e industria en general, en esta era de la tecnología y de formación de grandes unidades productoras con mano de obra y dirección especializadas. El Departamento Pando debe ir formando sus propios cuadros técnicos y de dirección, a los artífices de su propio desarrollo con especial énfasis si se tiene en vista que nuestro país está marchando con pasos firmes hacia el progreso, creando "polos de desarrollo" regionales, con la aplicación de modernas tecnologías.

Creemos también que es justo que las autoridades educacionales del Estado den preferencia a ese pueblo que con muchos méritos, cumple una función activa de centinela de la soberanía nacional del Noroeste, con su presencia en las fronteras y con las armas de su espíritu bolivianista.

La juventud pandina no debe sentirse marginada ni postergada en sus aspiraciones, pues tiene tantos derechos como los más a realizarse como eficientes profesionales.

Ese pueblo viene esperando con resignada paciencia por décadas, la hora de su incorporación a la conveniencia nacional.

Pando también es Bolivia.

NOTICIA DE PERFIL

Mensaje a la Mujer La Paz

Ayer fue proclamada la Sra. Elvira Llosa de Salmón como Mujer La Paz 1974. Con este motivo se celebró en el Salón de la Prefectura un simpático acto al cual asistieron autoridades paceñas y representantes de diversas entidades femeninas. Como algunas entidades no habían sido invitadas, estas enviaron mensajes de salutación congratulando a la Sra. Salmón y subrayando sus merecimientos para la designación que comentamos. He aqui algunos mensajes:

ASOCIACION PACEÑA DE CARDIACOS.- "Esta benemérita institución hace llegar a doña Elvira Llosa de Salmón, más conocida como la Doctora Corazón, su felicitación más cariñosa por la merecida designación de que ha sido objeto. Pocas personas como la Doctora Corazón conoce los latidos de las gentes paceñas ya que durante muchos años su consultorio estuvo abierto para quienes sufrían de problemas sentimentales ubicados ahí, en el corazón".

SINDICATO DE MARIDOS CON PROBLEMAS.- "Este Sindicato, tal vez el más antiguo de la ciudad de La Paz y que nunca estuvo afiliado a la Central Obrera Boliviana y cuya reapertura le tiene sin cuidado, felicita a la señora Salmón por este nuevo título de "Mujer Paceña 1974" y al mismo tiempo subraya su agradecimiento por los sabios consejos impartidos a los miembros del Sindicato que recurrieron a su consultorio cuando confrontaron problemas al no ser comprendidos por sus mujeres intransigentes".

ASOCIACION DE CHICAS DE BUENA PINTA.-"Nos dirigimos a la Sra. Elvira Llosa de Salmón, pidiendo perdón por nuestra hortografía, para felisitarla en momentos en que ha sido designada "Mujer La Paz 1974". Queremos al mismo tiempo agradeserle porque siempre respondió a las consultas que le hisimos en momentos críticos, cuando algunas de nuestras afiliadas le preguntaban sobre los requerimientos sentimentales que les hacían altos ejecutivos de importantes empresas tales como Cervecería Boliviana Nacional, Destilería Boliviana, Toussaint y Co, Corporación Minera de Bolivia y otras. Gracias. Doctora Corazón gracias a su palabra oportuna no reincidimos en malos pasos".

COLEGIO DE SEÑORITAS "SIN PECADO CONCEBIDA".- La Asociación de Exalumnas del Colegio de Señoritas "Sin Pecado Concebida" saluda atentamente a doña Elvira Llosa de Salmón y la felicita por la designación que merecidamente ha recibido. Aprovechamos la oportunidad para agradecerle por sus sanas orientaciones en momentos en que el mar proceloso del vicio quiso ahogar la virtud de nuestras afiliadas, enamoradas alguna vez de elementos indeseables que vienen a tocar las puertas de los colegios religiosos. Dios y la Virgen la bendigan".

CLUB DE AMIGOS DE R.S. "Este club recientemente formado a la vera del insigne hombre de radio don Raúl Salmón hace llegar a usted su más cálida felicitación por haber sido designada Mujer La Paz 1974, ocupación que esperamos no vaya en detrimento del especial cuidado que merece nuestro viejo amigo ya mencionado y cuyos años precisan de una atención cada vez más cuidadosa".

PAULOVICH

Mons. López Trujillo, Secretario General del CELAM

El Sínodo: Valioso instrumento de reflexión para la Iglesia

(SERVICIO ESPECIAL DE INTER PRESS SERVICE).-

Roma, 1 (IPS).- El primer balance de trabajo sinodal, antes de la imminente fase de discusión en círculos restringidos de obispos, estuvo a cargo de Mons. A. López Trujillo, Secretario General del CELAM.

Para Mons. Trujillo el Sínodo se va convirtiendo en un valioso instrumento de reflexión para toda la Iglesia. Ha participado la mayor parte de las conferencias episcopales, de modo que el objetivo de intercambiar experiencias, propio de esta primera fase, puede decirse logrado. Apunto después los siguientes puntos constantes.

1.- Secularización. Es el contexto obligado con el que ha de contar la evangelización del mundo actual. Sentida como especialmente avanzada en Europa: en América Latina, Africa y Asia se sugiere como algo incipiente, pero real.

2.- La juventud. Interpela a la Iglesia. No siente quizás tantas distancias con Cristo, pero es palpable su desconfianza frente a las formas de mediación institucional. No captan a la Iglesia como signo presente de salvación. Se nota la progresiva fascinación que ejercen en los jóvenes las ideologías imperantes.

3.- Alboró con gran interés la tendencia hacia la "interioridad", "la oración, la contemplación", lo cual indica que la Iglesia que evangeliza debe primero empaparse de la palabra de Dios, que la interpela. Este hecho beneficia, en Asia sobre todo, con el contacto de las religiones no cristianas y su herencia mística.

4.- "Las comunidades de base" han sido bastante bien permitidas; no son grupos contestatarios, sino célula de Iglesia, donde se viven cercania y fraternidad en la línea de la primera comunidad. La palabra, la eucaristía y la apertura caritativa en lo social las hacen un signo eficaz de la comunión que es la Iglesia. Se sienten en comunión con los obispos, especialmente en América Latina.

5.- "La religiosidad popular va siendo rescatada del clima de desdén en que se la tuvo hasta ahora. Se recogen en ella semillas del verbo, fácilmente asumibles en un proceso de purificación. Este trabajo encuentra especial vigencia en América Latina, Africa y Asia.

6.- El tema que no podia estar ausente: la relación entre "salvación y liberación". Ya se delinean ciertas pistas de convergencia. En simbiosis con el último Sínodo, todos sienten la conexión existente entre los términos del binomio, sin que sus componentes se identifiquen. Van también surgiendo preguntas que ayudaran a explicitar la cuestión. ¿Cómo animar desde el evangelio la promoción humana, sin que la evangelización se reduzca a un mero factor implícito dentro de esta, en una Iglesia que es realidad explícita del Señor? asoma el peligro de que el anuncio expreso de Cristo termine por evaporarse en la inmensa, urgente, pero no exclusiva, tarea de "promoción humana".

7.- No podía faltar la preocupacion por los "agentes de la evangelización". Inquieta la falta de ministros ordenados, que mengua en Europa, habitual semillero de misioneros. Se aboga por la diversificación y multiplicación de otros ministerios con mayor participación de laicado y religiosos. Todo ello va unido al tema del "pluralismo" y la profundización en la teología de la "iglesia local".

8.- También el mundo de la "no-creencia" se manifiesta como telón de fondo y objeto privilegiado de una dinámica misionera.

9.- Varias intervenciones hicieron constar la "falta de libertad" de la Iglesia determinada en algunos países por ciertas ideologías. Pero también el materialismo consumista condiciona en otras latitudes la eficacia de la prédica. Estos últimos pueblos se muestran poco conscientes de lo que debiera ser una relación esencial de apertura hacia Dios y de relación solidaria con los pueblos económicamente pobres.

10. La conexión estrecha entre "ecumenismo y evangelización" fue asimismo muy reiterada, sea porque se es consciente de los problemas que plantea. Se alerta frente al proselitismo de sectas peligrerantes y ante el pseudo irenismo, liquidador de las identidades. Siguió un diálogo con la prensa del que entresacamos esta pregunta:

El Papa y Mons. Pironio - dijo Laurentin, de Le Figaro - previenen contra la violencia. En cambio su beatitud Maximos V. Hakim salió en defensa de Mons. Capucci? Está abierta todavia la cuestión? Respondió Mons. Trujillo que en la compleja problemática planteada, y respecto a América Latina, se siente que el camino de la violencia no es coherente con el evangelio. Más todavía: ni siquiera tácticamente se le ve como viable en tanto que se constata el desaliento de grupos, factores de esta ideología, cuatro o cinco años ha. Auspicio el Secretario del CELAM que la Iglesia dijera su palabra nitida al respecto, pues, según su opinión, la violencia es una concesión a la desesperación. No se espera más en el hombre ni en Dios. Pues es Dios el único capaz de cambiar el corazón humano. A la iglesia no le toca mas que predicar sin violentar a nadie.

PROBLEMA LABORAL.-ROMA 7 (AP).- Gianni Agnelli, derecha, presidente de la empresa automovilistica FIAT, se reúne hoy con el Ministro italiano de Trabajo Luigui Bertoldi en un esfuerzo por resolver la crisis creada por la decisión de la FIAT de reducir la semana laboral de 71.000 de sus 200.000 trabajadores (Radiofoto AP).

Aseguran que el MIR de Chile tiene nuevo jefe

PARIS, 7 (AFP).- La muerte en Chile del Secretario General del Movimiento de Izquierda Revolucionaria (MIR), Miguel Enríquez, "es un golpe grave pero no una catástrofe" para el partido, dijo hoy aqui su hermano Edgardo, miembro de la directiva de la organización.

Otro dirigente ya estaba designado para reemplazar al secretario general muerto, afirmó, negándose a dar a conocer el nombre del nuevo jefe de la organización clandestina.

Edgardo Enríquez ofreció hoy aqui una conferencia de prensa para comentar la muerte del máximo dirigente del MIR, ocurrida el sábado cuando repelió a disparos a la policia que lo descubrió en una casa de un barrio popular de Santiago.

Junto a él fue herida Carmen Castillo, "su compañera embarazada de siete meses", con respecto a la cual el dirigente del MIR en Paris pidió una campaña internacional destinada a protegerla.

Rindió homenaje al lider caido, afirmando que "su nombre se inscribe junto al del Che Guevara y de otros dirigentes latinoamericanos que cayeron combatiendo".

Aseguró que su desaparición no constituye una catástrofe para el MIR, porque "esta fuertemente implantado en la clase obrera".

Se abstuvo de responder a preguntas de los periodistas sobre el nombre del sucesor del dirigente muerto y sobre las próximas etapas de la lucha del MIR en Chile.

El ex parlamentario chileno Rafael Agustín Gumucio, presidente del Comité Coordinador de la Izquierda chilena, rindió un breve homenaje a la memoria del dirigente desparecido.

Más muertos de meningitis en Sao Paulo

SAO PAULO OCT. 7 (AFP).- Cincuenta y dos personas murieron de meningitis en Sao Paulo durante los cinco primeros días de octubre, elevando a 1.300 el número de victimas del mal desde comienzos del año, según estadísticas reveladas hoy.

Las cifras indican sin embargo un descenso de la incidencia de la meningitis en relación al mes de septiembre, donde quince muertes se registraban cada día.

Dos mil doscientas noventa y siete personas afectadas por la enfermedad están actualmente hospitalizadas en Sao Paulo, contra 2.500 hace una semana.

En cambio, la tasa de crecimiento por el azote en Brasilia señaló un nuevo avance desde comienzos de octubre: la treintena de casos por día, contra una decena apenas el mes.

Más de un cuarto de la población de la capital federal fue vacunada y el resto lo será antes de fin de año, según el ministerio de Salud.

Prensa chilena critica intromisión de la URSS

SANTIAGO, 7 (AFP) - El matutino "La Tercera" critica duramente hoy aqui al extremismo y la "intromisión de la Unión Soviética en los asuntos internos chilenos" a raiz de la muerte del líder máximo de la ultraizquierda nacional.

Miguel Enríquez, Secretario General del proscrito Movimiento de Izquierda Revolucionario (MIR) murió el sábado aqui luego de sostener junto a un grupo de extremistas un intenso tiroteo con militares y policias que buscaban a los autores del asalto a una sucursal bancaria registrado cinco días antes en pleno centro de Santiago.

"La muerte de Enríquez demuestra, una vez más, que la violencia no tiene destino en Chile y es una advertencia para quienes se empeñan en desconocer nuestra realidad y oponerse al orden establecido", señala "la Tercera" en su nota editorial de hoy.

Luego de recordar que Enríquez logró durante un año mantenerse en la clandestinidad y que sus colaboradores hicieron circular versiones para convertirlo en una especie de nuevo "Che" Guevara de América Latina, dice que todo el esquema terrorista se derrumbó con el asalto al banco de Chile, desde donde los asaltantes se llevaron un botin superior a los 30 mil dólares.

El editorialista catalogа este hecho como el "primer intento claro del extremismo y sus colaboradores por medir fuerzas con las autoridades", recordando que luego de lograr su objetivo, la policia y los servicios de inteligencia de las fuerzas armadas localizaron a Enríquez y encontraron en su guarida nuevas e importantes cantidades de armas y explosivos la mayoria de procedencia soviética.

Las relaciones entre Cuba y EE.U no mejorarán mientras haya bloqu

NACIONES UNIDAS, NUEVA YORK, 7 (AFP) - Las relaciones entre Cuba y Estados Unidos no podrán mejorar mientras prosiga el bloqueo "criminal" de la isla, declaró hoy aqui el Ministro cubano de Relaciones Exteriores, Raúl Roa García.

Hablando ante la Asamblea General de las Naciones Unidas, Roa acusó a Estados Unidos de hacer de la intervención en la política interna de los Estados una regla esencial de su diplomacia.

El canciller cubano añadió que el aflojamiento de las tensiones internacionales permite que estados como la República Federal Alemana y la República Democrática Alemana sean admitidos en el seno de la ONU, "mientras la política de guerra fría continúa su curso en América Latina".

Luego de responsabilizar a Estados Unidos por esa situación, Roa afirmó que la caída y asesinato del presidente Salvador Allende en Chile, se debió a un complot norteamericano.

Todo el mundo sabe -dijo- que millones de dólares fueron invertidos por intermedio de la CIA (Agencia Central de Inteligencia de EEUU.), para lograr ese resultado en Chile.

La junta fascista de Santiago"..- continuó el canciller cubano- es una simple creación de los Estados Unidos, afirmando su certeza de que la CIA "jugó un papel" en el reciente asesinato cometido en Buenos Aires, contra el general chileno Carlos Prats y su esposa.

"Llamamos a unirse a todos los pueblos latinoamericanos, porque juntos podremos hacer retroceder al imperialismo", proclamó Roa.

El canciller cubano solicitó además a los paises productores que rechacen "las amenazas del imperialismo norteamericano", y saludó la "valiente actitud de Venezuela que, en la gran tradición de Bolívar, mostró a Estados Unidos que puede pasar por encima de sus chantajes".

Revolucionario sistema p enterrar cadáveres en Méx

MEXICO 7 (AFP).- Un revolucionario sistema de construcciones piramidales que permitiran la inhumación de unos 80.000 cadáveres en una extensión de terreno de 90 por 90 metros, podria resolver el grave problema de insuficiencia de panteones que padece la capital mexicana.

El delegado de servicios urbanos, Rodolfo Canales Cabrera, detalló hoy lunes a la prensa el nuevo proyecto que consiste en la erección de pirámides en las áreas hoy utilizadas para cementarios dentro de las cuales y en una serie de criptas, se colocarían los cuerpos sin utilizar féretros.

De este modo, añadió, con notable ahorro económico para los deudos, los cuerpos quedarian dentro de un gran monumento colectivo en menos terreno y con todos los servicios higiénicos necesarios para su buen funcionamiento y para permitir la visita de familiares por medio de pasillos entre las criptas.

En la metrópo funcionario, mueren unas 60.000 personas p sola pirámide podria todos los muertos de u meses, evitando ade pilfarro de lápidas y f "democratizando la f que una simple plac seria la unica diferen criptas.

Los estudios de concluyó Canales, avanzados y la apre de fosas que se eviden hace muy probable realización.

Cabe señalar q plicación del original s ficaría, en lo que se re de construcción, un pasado remoto en el aztecas, toltecas y erigieron grandes aunque, contrariamen egipcios, nunca las util sepulcros, sino para religiosos y observa tronómicas.

PRECISAMOS CAS

Para oficinas en Sopocachi Bajo. Referencia teléfono 23900 horas de oficina.

ADEIO

La "ASOCIACION DE ESTUDIOS VESTIGACION ODONTOLOGICA" A D E I C ta a los señores Odontólogos a la Asamblea demostración de materiales que hará el Sr. Ibañez, de la firma OSCAR D. O'NEILL Inc Nueva York, el día de hoy 8 de octubre a 20.00 en el local de la Academia de Cie (Museo Tihuanacu).

La Paz, Octubre de 1974

MERCEDES BENZ

Ultimo modelo compro, pago al contado. Referencias: Edif. Cosmos, 7º piso. oficina Nº 1. Teléfono 24921.

SATISFACCION PUBLICA

Yo, BERNARDINO ALCOBA, en estado inconveniente habia expresado una serie de denuestos en contra de la honorabilidad de la Sra. MARCELA DE VARGAS, al presente en abono de dicha dignidad, DOY SATISFACCION PUBLICA, enmendando mi conducta posterior.

La Paz, 7 de octubre de 1974
Bernardino Alcoba Velásquez

EL AGREGADO NAVAL A LA EMBAJADA DEL PERU

Comunica que debido a los penosos sucesos ocurridos en Lima - Perú, ha suspendido la recepción por el dia de la Armada Peruana, que debia realizarse en su residencia el dia Miercoles 9 a hrs. 20.00

VENDEDORES

Importante empresa n cesita vendedores de pe sonalidad, buena presenc y deseos de superación. E viar carta manuscrita co fotografía reciente a Casill 6239 La Paz.

Quiere Ud.! un rostro sin ESPINILLOS BARROS O ACNE?...

ACNESTROL es la solución!, que cuidará la belleza de su rostro.

Contra el ACNE y la SEBORREA

adquiera en su FARMACIA

Distribuidores Exclusivos para Bolivia "ANDIN LTDA." La Paz tel. 43084 casilla 6127

UNIVERSIDAD BOLIVIANA

R.R.P.P. Nº 230/74

Universidad Mayor de San Andrés

EXAMEN DE INGRESO

Se comunica a los señores postulantes que, las inscripciones para el EXAMEN DE INGRESO a llevarse a cabo el día Primero de Noviembre en esta Casa Superior de Estudios, fenecen el día 18 de Octubre de 1974 indefectiblemente.

La Paz, 7 de Octubre de 1974

Olga Salinas de Ergueta
Jefe del Departamento de Gestiones, Registros e Inscripciones

Vº Bº
Dr. Luis Fernando Valle
SECRETARIO GENERAL
UNIVERSIDAD MAYOR DE SAN ANDRES

Vº Bº
Ing. Rolando Sahonero
VICE RECTOR
UNIVERSIDAD MAYOR DE SAN ANDRES

MINISTERIO DE EDUCACION Y CULTURA

DIRECCION NACIONAL DE ARTES PLASTICAS

COMUNICADO

La Dirección Nacional de Artes Plásticas, comunica a los señores directores, profesores, alumnos y personal administrativo de las Escuelas de Bellas Artes del país, dependientes del Ministerio de Educación y Cultura, que las labores educativas deben continuar con normalidad hasta cumplir los 200 días de trabajo, por estar estas instituciones comprendidas en el nivel superior de educación no universitaria, conforme a últimas disposiciones.

El personal encargado del control de asistencia debe tomar nota del presente comunicado.

La Paz, 7 de octubre de 1974

FDO. Prof. José Rovira Vilela
DIRECTOR NACIONAL DE ARTES PLASTICAS

DEPARTAMENTO DE RELACIONES PUBLICAS Y PRENSA

MINISTERIO DE EDUCACION Y CULTURA

DIRECCION NACIONAL DE EDUCACION DE ADULTOS

COMUNICADO

La Dirección Nacional de Educación de Adultos tiene bien comunicar a los Maestros Alfabetizadores programados de la cuenta Nº 3-J-09, apersonarse el día de martes 8 del presente mes, a partir de horas 9.00 en el Despacho de esta Dirección Nacional con objeto de recibir las papeletas de pago.

La Paz, Octubre de 1974

Fdo. Prof. Juan Murillo Santos
DIRECTOR NACIONAL DE ALFABETIZACION Y EDUCACION DE ADULTOS

Prof. José Romero Avila
DIRECTOR NACIONAL DE EDUCACION URBANA

DEPARTAMENTO DE RELACIONES PUBLICAS Y PRENSA

RESULTADOS DEL SORTEO Rasti

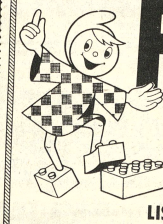

El jueves 3 del presente, en Radio "Panamericana" y ante Notario de Fe Pública, se llevó a efecto el SORTEO RASTI y esta es la

LISTA DE PREMIADOS

1º PREMIO		UNA Cocina a gas "Jangada" con Horno, Visor	Nº 005141
2º	"	Una lustra-aspiradora "Corvette"	Nº 003880
3º	"	Un juego de ollas "Ferrum"	Nº 007345
4º	"	Una licuadora 5 velocidades "Arno"	Nº 003856
5º		Una olla de presión "Panex"	Nº 004845
6º	"	Un juego de Ajedrez "Chess"	Nº 002548
7º	"	Un juego de muñecos T.V.	
8º	"	"	Nº 002179
9º	"	"	Nº 005143
10º	"	"	Nº 006753
11º	"	"	Nº 004054
12º	"	"	Nº 003741
13º	"	"	Nº 005948
14º	"	"	Nº 005108
15º	"	"	Nº 001178
16º	"	"	Nº 004541
17º	"	Un Zoomy Ballonies "Matchbox"	Nº 002691
18º	"	"	Nº 003692
19º	"	"	Nº 003816
20º	"	"	Nº 001212
21º	"	"	Nº 003613
22º	"	"	Nº 007375
23º	"	"	Nº 007315
24º	"	"	Nº 001047
25º	"	"	Nº 007077
26º	"	"	Nº 005209
			Nº 001969

IMPORTANTE.- Los premios RASTI serán entregados hasta el 8 de diciembre. Pasada esa fecha los premios no entregados serán sorteados nuevamente. CONSERVE SU CUPON.

MUY FACIL..!!
UNA MINIMA CUOTA INICIAL
Y EL SALDO... A 3, 6 Y 10 MESES PLAZ

ESTUFAS INFRARROJAS

HELADERAS ELECTRICAS

COCINAS A GAS Y A KEROSENE

calidad PERPETUA hecha para siempre

Consulte su crédito
CIEDA S.A.

La Paz: Figueroa 773- Tell. 27527 Santa Cruz: 24 de Septiembre 300 - Tel. 29842

Organización cristiana obsequió herramientas para Villa Banzer

TRINIDAD 7 (PRESENCIA).- Después de las gestiones ante COMBASE, una entidad evangelica boliviana con asiento en Cochabamba, llegaron las herramientas que solicitaron los intensionistas del Ministerio de Asuntos Campesinos y agropecuarios.

Los técnicos que han venido formar la oficina departamental de asuntos Campesinos y Agropecuarios, desde comienzos de este año, tienen algunas parcelas demostrativas en las localidades de Villa Banzer, Sachojere, Miraflores y Tomopaz en soya de la variedad Cadian y Pelican, así como en Cais Tuxpeño y trigo jaral que han venido manteniendo un buen compartimiento, hecho que ha causado interés entre el campesinado.

El fin de semana los comisionados estuvieron en el nuevo asiento campesino de "Villa Banzer", para entrega a 50 familias: hachas, machetes y palas, donde recibieron el agradecimiento por parte del Ejecutivo de la Federación Justino Céspedes para hacerlo extensivo a los Sres. Smith y Pool, dirigentes de la institución donante en la ciudad del Tunari.

Aunque silenciosamente se está realizando este obsequio, ha trascendido en la manifestación espontánea de algunos de los beneficiados, quienes hicieron conocer estos y otros detalles.

Por su parte, la oficina de extensión campesina, solamente se propone realizar esta cooperación a la gente dedicada a la agricultura, en forma práctica y permanente. "Deseamos, dijo uno de los técnicos, que la gente del agro sepa que estamos para darles nuestra cooperación, sin que le cueste absolutamente nada y nuestro empeño es que dejen algunas prácticas caducas y las cambien por otras que han de darles mayor provecho".

Para los encargados de la oficina departamental de agricultura, el campesino beniano tiene excelentes tierras, pero muy poca oportunidad de desarrollar la agricultura en una forma que le genere dividendos, como para darle una verdadera explotación, por la falta de caminos, por los pocos recursos con que cuenta, por la falta de créditos a plazos largos y de interés bajo y también porque carece de los conocimientos que le permitan un movimiento más acelerado y menos costoso en la producción. Es muy posible que con esta oficina, que ya ha tenido relación directa con el campesino, este, obtenga los medios y la preparación para que su trabajo fructifique y la agricultura proporcione a la región de los productos que ahora tienen que importarse del interior de la república, pese a tener campos de grandes bondades para que se autoabasteza, como ha sucedido en otras épocas.

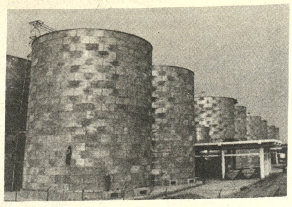

BATERIA DE SILOS.- (Santa Cruz) 7 Con financiamiento de la Corporación Andina de Fomento (CAF) y el Programa de Arranque para el Desarrollo Económico y Social de la Presidencia de la República (PADES) viene siendo concluida la instalación de una moderna batería de silos para arroz en la capital de la Provincia Ichilo.

Siembra de maíz con semilla mejorada hacen en Cochabamba

COCHABAMBA 7 (PRESENCIA).- La primera siembra de maíz con semilla mejorada, realizada por CORDECO, Ministerio de Asuntos Campesinos, Banco Agricola y el Instituto Fitotécnico se llevó a cabo a fin de semana en Chullpa, Cliza.

La siembra se hizo en un área de 3.600 metros cuadrados, usando una bolsa de semilla "roca mex T-7" donada por el Instituto de Pairumani y otra bolsa de fertilizantes donada por Grace y Cia.

Con esta siembra se quiere demostrar a los agricultores que la semilla tiene rendimiento superior a otras utilizadas hasta ahora.

Los 2.500 kilogramos que se obtienen como máximo hasta ahora se incrementarán, a 8.000 kilogramos.

A la demostración, realizada usando cuatro yuntas, asistieron representantes de los cuatro organismos del programa. CORDECO aporta con 800.000 pesos bolivianos. Extensión Agricola ubica las áreas de cultivo, el Banco dota y procesa los créditos mientras que el Instituto facilita la semilla mejorada.

De las 71.200 toneladas de maíz anuales que consume el país, sólo se producen 52.400. El objetivo del programa es cubrir el mercado nacional y proyectarse luego a la exportación.

Exposición del colegio "Arce"

ORURO, 7 (PRESENCIA).- El Colegio Nacional "Arce", como es ya costumbre anual, presenta en el vestíbulo de la Universidad una atractiva muestra, bajo la denominación de V Feria Exposición de Ciencias, Arquitectura y Artes, con trabajos realizados por los alumnos, en homenaje a las Bodas de Plata del Establecimiento.

La exposición contiene trabajos de excelente factura, que demuestran la habilidad y conocimientos de los jóvenes estudiantes, así como el interés y la dedicación de los profesores, particularmente en la Sección Física, a cargo de los docentes Roxana Mendoza, Rubén Fernández y Marina Mendoza; en Química e Histiología, los profesores Jaime Durán, Flavio Lagrava y Willy Varela.

Una de las secciones que mayormente atrae la atención de los numerosos visitantes es la de la especialidad de Arquitectura, a cargo del profesor Jorge Azenas. Allí se exhiben maquetas construidas a escala, como la de la Fundición de Estaño de Vinto.

Análisis de posibilidades para el desarrollo de Cochabamba

COCHABAMBA 7 (PRESENCIA).- El Subsecretario de Industria y Comercio, Juan Pereira Fiorilo, se reunió con personeros de CORDECO, a fin de considerar aspectos relacionados con el desarrollo del departamento.

Pereira que llegó ayer con el objeto de inaugurar un seminario sobre comercio exterior, dijo que el gobierno está estudiando ejecutar un plan quinquenal para instalar en todo el territorio nuevas industrias de metal-mecánica.

Cochabamba recibiría las mayores atenciones en dicho plan y para ese efecto, Pereira se reunió con los ejecutivos de CORDECO, según se afirmó.

Por otra parte, el subsecretario dijo que en los próximos días, una comisión técnica de Venezuela hará una evaluación de las perspectivas de producción de la Fábrica de Llantas Zimeri, intervenida por el gobierno.

Pereira dijo que de acuerdo a la evaluación mencionada, el gobierno verá la conveniencia de entregar a un consorcio extranjero o poner en marcha la fábrica con capitales nacionales y extranjeros.

El propósito del gobierno es contemplar la producción de 100.000 llantas por año, según expresó el Subsecretario.

Citación

La comisión de la Promoción 1974 cita a los alumnos del Cuarto Medio del colegio nocturno Ayacucho, a la reunión que se llevará a cabo el día de hoy martes 8 de octubre, a horas 19,30 en el local del colegio Ayacucho.

Industria orureña cifra esperanzas en el nuevo banco de financiamiento

ORURO, 7 (PRESENCIA).- El Banco de Financiamiento Industrial S.A. (BAFINSA), que funciona desde hoy, es una respuesta a los requerimientos de progreso de Oruro y será una solución a las necesidades que confronta la minería chica, de acuerdo a lo manifestado por sus principales personeros, durante la inauguración de la nueva entidad crediticia, efectuada el domingo último.

La ceremonia se efectuó en su local situado en la esquina formada por las calles Washington y Junin. Concurrieron todas las autoridades departamentales.

El Banco de Financiamiento Industrial S.A., tiene el respaldo de "más de 600 industriales de la minería chica", cuyos aportes dió lectura al certificado de funcionamiento de BAFINSA, explicando que tenía 30 millones de pesos bolivianos de capital suscrito 15 y pagado 5.

El Presidente del nuevo banco, licenciado Francisco Hermudez, hizo una historiación de los antecedentes de BAFINSA. Dijo que la iniciativa surgió en Enero de 1972, en la Cámara Departamental de Minería, apoyada por más de 600 de sus afiliados. Afirmo que desde hace más de 30 años se busca hacer de Oruro, una capital industrial pero que las esfuerzos desplegados en ese sentido, son pocos. Afirmo que el estancamiento de Oruro, se debe a la falta de un enfoque serio de su economía particularmente de la minería, que por falta de créditos adecuados y oportunos no puede desarrollarse.

Como otra causa, citó la imposición de regalías excesivamente altas a la minería, sin reparar si está en boya o en perdida, ni tomar en cuenta las fuertes inversiones que precisa para empezar a producir, ya que hay que llevar adelante, previamente, trabajos de prospección, construcción de caminos. Manifestó que la minería, pese a ser la principal generadora de divisas para el país, no recibe atención adecuada, particularmente la minería chica, que pese a sus deseos, continua sin poder cambiar el combo, la barreta o el martillate, por equipos y herramientas modernas.

El Prefecto del Departamento, Victor Hugo Méndez, fue invitado a cortar la cinta de ingreso al edificio. Felicitó quienes "con esfuerzo y tesón hacen el progreso de Oruro". Seguidamente el Obispo de la Diocesis, Monseñor Luis Fernandez, bendijo las oficinas pidiendo la protección de Dios y su inspiración para los dirigentes del banco.

Otros oradores fueron el Presidente de la Cámara Departamental de Minería, Nicolas Ekervic, quien dijo "los mineros, con criterio de superación, están contribuyendo al desarrollo del país y que la minería, por muchos años, será el sosten de Bolivia". El Presidente de la Sociedad de Febrero, ingeniero Alberto Aguirre y el Presidente del Club de Leones, Boliviano Wenceslao Alba, se sumaron a las felicitaciones.

PROPOSITOS

Cerro el acto, el Gerente General de BAFINSA, Licenciado Augusto Cuadros Sánchez Reliero, la importancia de la minería, el apoyo que recibirán los poderes estatales la minería nacionalizada y la mediana, pero no así la minería chica con mas de 3.000 empresarios en toda la República y cerca de 600 en el Departamento de Oruro, que reciben asistencia crediticia, pero limitadísima, por lo insuficiente capacidad financiera del Banco Minero de Bolivia.

Afirmo que estas y otras deficiencias se trata de superar al presente en Oruro, enfrentando los problemas que realmente y que a este propósito se suma ahora, la organización de este Banco industrial, objeto de movilizar los dineros de la colectividad y la capacidad de créditos internos y externos para canalizarlos a los sectores productivos.

El licenciado Cuadros Sánchez añadió "Siendo Oruro un distrito minero por excelencia y habiéndose constituido el capital del Banco Minero con la voluntad y el aporte del sector de cerca de 800 empresarios mineros ebicuados mediante el descuento automático del 1 y 1/2 por ciento sobre la liquidación de ventas minerales al Banco Minero de Bolivia, ENAF, etc. la nueva entidad prestará su asistencia técnica y financiera, preferentemente y principalmente, a quienes ofrezcan sus mejores esfuerzos en la explotación de minas y actividades conexas y complementarias".

Señaló que "más tarde cuando se sumen los mineros chicos de Potosí, La Paz, Tupiza, Cochabamba, se ampliará sus actividades a las capitales de la República, con los mismos objetivos".

Estudian en Trinidad solución a la escasez de agua potable

TRINIDAD 7 (PRESENCIA).- La dotación de agua potable es ha sido y seguirá siendo todavía por bastante tiempo, un problema de permanente actualidad en esta capital. La mala calidad, una línea de aducción que tiene su período cumplido con superabundancia, el aumento del índice demográfico, los proyectos sin financiamiento y otros, son los factores que inciden en este agudo como engorroso problema que ha venido sirviendo de bandera causa y pregón para la pugna política y la crítica de los que están fuera contra los de dentro del esquema gubernamental, en una rotación que ha cogido a unos y otros, cuando les ha tocado la función administrativa.

"Podemos asegurar que no ha de faltar agua, ha dicho el jefe del departamento de OO.PP., de este rubro, hace pocos días. Y en un trabajo extrahorario, nocturno, con la cooperación de las FF.AA. que han proporcionado la mano de obra difícil de conseguir en la actualidad, se están reparando las viejas como absoletas tuberias que vienen desde la Laguna Loras.

El Presidente del Comite Cap. Sinforoso Leigue ha conseguido la valiosa cooperación de CORPAGUAS, que ha de proporcionar 6.000 metros de cañeria de 8 pulgadas, con la que se ha de cambiar todo el sistema de aducción. Asimismo Arhuental, en trabajo estrecho con el instituto de desarrollo, viene perforando una serie de pozos con los que se ha aliviado la situación y permite que no falte, aunque sea en mínima cantidad, el precioso fluído.

Se cumplió paro fabril en protesta por la clausura del año escolar

COCHABAMBA, 7 (PRESENCIA).- La huelga general de aproximadamente 5.000 trabajadores fabriles del departamento en protesta por la clausura del año escolar, se cumplió con normalidad y dentro un clima de tranquilidad.

A excepción de algunos sectores que salieron en manifestación junto a los estudiantes de secundaria y universitarios que también protestaron por esa medida, en todas las fábricas el paro transcurrió sin mayores alteraciones.

A fin de no perjudicar el ritmo de producción en algunas fábricas que elaboran artículos de primera necesidad, comisiones de obreros trabajaron regularmente.

El Secretario General a.i. de la Federación de Fabriles, Juan Canedo, hizo conocer que al término del paro general de protesta, esa organización decretará permanente reunión y estado de emergencia.

Como está informada la opinión pública, los Fabriles, hicieron conocer su desacuerdo con la última medida oficial, con un documento en el que se pedía la inmediata derogatoria del decreto de clausura del año escolar.

IMPORTANTE COMPAÑIA DE PLAZA NECESITA

Personas serias ambos sexos para iniciarlas, previa capacitación técnico - profesional, en actividad honorable y muy remunerativa.

Presentarse de 9.30 hs. a 11.30 del 8 al 10 del presente mes de Octubre, en nuestras Oficinas de la calle Colón 282, 2° Piso Oficina N° 203.

SECRETARIA

Se precisan los servicios de una Secretaria Esteno-Dactilógrafa con experiencia para trabajar en firma particular. Dirigirse por carta a Casilla Correo N° 557 adjuntando antecedentes, datos personales y dirección telefónica.

DE OCASION SE VENDE

Un juego de comedor con un aparador, un trinchante seis sillas y mesa sólida. Datos sólo en las mañanas en Radio Nacional Castrillo 460

REUNION URGENTE

Hoy Martes, acreedores de MARIO ARRATIA de calle Mercado N° 1362 y tambien de calle General Gonzáles (San Pedro) N° 1244 con sus documentos, solamente hipotecas reunión calle Mercado N° 1078 a horas 14.

Los Acreedores

SATISFACCION PUBLICA

El Suscrito Juan Balboa hace llegar su satisfacción al Directorio del Sindicato a Larga Distancia del Departamento de La Paz, haciendo constar que en ningún momento ha trabajado contra los intereses de dicha organización, y que si bien existió alguna discrepancia fue originado por algunos malos elementos. Pero de ninguna manera en forma personal y menos he tratado de mellar la dignidad de dicha organización.

De esta manera levanto todo cargo contra el Sindicato de Larga Distancia.

La Paz, 7 Octubre de 1974

Juan Balboa

C.I. 393381 L. P.

PRESENCIA Juvenil

Presenta el próximo jueves 10 de octubre.

UNA PRUEBA-PSICOTECNICA

(Prueba-Ejercicio) para el EXAMEN DE INGRESO A LA UNIVERSIDAD BOLIVIANA 1975

- Interesantes puntos de vista que habria que tener en cuenta para la elección del novio.
- Material apto para ser discutido -sobre todo- entre jovencitas.

* ¡DECISIONES!
- Nuestro mundo juvenil encontrará en esta serie de artículos, una valiosa ayuda para saber manejarse en el difícil arte de la toma de decisiones.

* JUVENTUD... ¿QUE PIENSAS DE TI MISMA?
- Reportaje a cinco jóvenes estudiantes sobre la temática del título.

* ¿DEMOCRACIA?
- Cuarto enfoque de "Hacia un nuevo estado".
- Qué piensa un ciudadano anónimo sobre la democracia.
- Brindan, sus conceptos, abundante material para ser discutido a nivel individual y de grupos.

* LATINO- AMERICA!!!!
- Dibujo/lenguaje con letras de una canción.

* EL TOCADISCOS
- Nueva serie con los éxitos discómanos bolivianos y extranjeros.

* ¿QUE PIENSAS SOBRE EL CIERRE DEL AÑO ESCOLAR?
- Serie de interrogantes presentadas a nuestro mundo juvenil.

ADEMAS * OPINA LA JUVENTUD

¡SIEMPRE AGIL, SIEMPRE JUVENIL!!!

EL CENTRO BOLIVIANO AMERICANO

OFRECE

Cursos especiales de inglés para niños de (10-14 años) 2 horas de clases diarias

ADEMAS

CLASES DE ESPAÑOL

INSCRIPCIONES ABIERTAS

Tels. 42582 - 51627 **Av. Arce 2142**

LA EMBAJADA DE FRANCIA busca una cocinera con experiencia. Favor presentarse con referencias horas hábiles de 10 a 12 y por la tarde de 3 a 5 y 30 horas en Avenida Arce N° 2383

YACIMIENTOS PETROLIFEROS FISCALES BOLIVIANOS

PROVISION DE MATERIALES

Se invita a las firmas interesadas en la provisión de materiales apersonarse a nuestra División de Adquisiciones, 4to. piso, edificio central, calle Bueno 8/n a retirar los pliegos de especificaciones correspondientes a nuestros pedidos detallados a continuación, los días 7 y 8 de Octubre 1974.

GCM-227-74	CANOS PARA CONDUCCION ELECTRICA
GCM-265-74	MANGUERAS Y ACCESORIOS
GID-DO-663- 74	REPUESTOS PARA VALVULAS
GID-DO-665-74	REPUESTOS PARA BOMBAS

La Paz, 5 de octubre 1974
DIVISION ADQUISICIONES

MOTOCICLISTAS

¡Llego el momento del gran cambio!

CONVIERTAN SUS MOTOCICLETAS EN VEHICULOS PRODUCTIVOS

- REMOLQUES

TRAIL

- LIVIANOS
- RESISTENTES
- FUNCIONALES
- ADAPTABLES A CUALQUIER MOTO

MODELOS "TUNDRA" PARA CARGA 150 KG.
"FOREST" COMBINADO CARGA Y PASAJEROS

LINALE & WEISS S.A.

• LA PAZ, SANTA CRUZ Y EN TODAS SUS AGENCIAS DEL INTERIOR

Dual

dual tiene el secreto de la buena musica

TOCADISCOS

AMPLIFICADORES

SINTONIZADORES

Gustosamente le haremos una demostración

HANSA LTDA. La firma boliviana de su confianza con más de 65 años al servicio del país

Departamento Mercaderías Tel. 27731 Yanacocha Esq. Mercado

Sucursales: COCHABAMBA-ORURO-POTOSI-SANTA CRUZ-SUCRE-CAMIRI-TARIJA-TUPIZA-VILLAZON

"Vía crucis" de la carga en tránsito (III)

Matarani puede convertirse en el puerto más importante para Bolivia

MATARANI, Octubre. Francisco Roque Bacarreza, enviado de PRESENCIA:- El sureño puerto peruano de Matarani, ubicado a unos 750 kilómetros de La Paz, puede convertirse a mediano plazo en el medio de comunicación más importante para Bolivia, con relación a las naciones de ultramar, si es que rápidamente son ampliadas sus instalaciones para atender el creciente comercio exterior de la Nación.

Otra de las alternativas para dar mayor facilidad al tráfico de la mercadería boliviana en tránsito, sería la construcción de un moderno puerto en Ilo, ubicado en el extremo sur del Perú, y la habilitación de una carretera que una esa población con el Desaguadero, a través de una ruta directa que proyectan convertir en realidad los gobiernos de ambas naciones.

Con la modernización y ampliación de Matarani y la construcción de un puerto en Ilo, Perú puede atender gran parte de los servicios del comercio exterior boliviano, convirtiendo ambos puertos en una de las mejores alternativas para Bolivia, como nación mediterránea y dependiente de sus vecinos, lo que a su vez posibilitaría al país zafarse de las presiones y acción unilateral de Chile, respecto a la carga en tránsito.

Ante el paulatino crecimiento de la carga boliviana en tránsito y de la acelerada expansión estos volúmenes, según los datos que consiguió PRESENCIA en la Empresa Nacional de Puertos del Perú ENAPU, durante el bienio 1971-72 se invirtió 105.686.000 soles en la ejecución de diversas obras de mejoramiento y ampliación de las instalaciones de Matarani; para el bienio 1974-75 existen presupuestados 270.000.000 de soles.

Parece ser que las autoridades de ENAPU desean convertir a Matarani en uno de los principales puertos del vecino país, cuyos servicios, fundamentalmente, estarían a disposición de la carga boliviana en tránsito.

Pese a que se han realizado varias mejoras en Matarani, donde modernizadas algunas de sus instalaciones, el puerto ha quedado pequeño ante la magnitud de la carga en tránsito.

Por otra parte, la recepción de millares de toneladas de harina y trigo con destino al consumo del mercado boliviano, se ha convertido en "una pesadilla" para el puerto de Matarani, tradicionalmente encargado de las labores de carga y descarga de mercaderías para la industria y de productos mineros.

En los últimos meses, la recepción de la harina y trigo con destino a Bolivia fue tan descomunal que la capacidad del silo de almacenaje para granos y los almacenes resultaron insuficientes para albergar tal carga, al extremo de que el trigo tuvo que descargarselo en lugares poco convenientes, con los consecuentes riesgos de deterioro y pérdida.

Matarani tiene actualmente un silo para granos con una capacidad de 10.000 toneladas, ENAPU construye otro para albergar 15.000 más, pero sumadas ambas, continuarían siendo insuficientes para atender las necesidades bolivianas, puesto que dicen tenerse en cuenta los requerimientos siempre crecientes del sur peruano.

Se quiere atender adecuadamente a Bolivia, Peru deberá proyectar la construcción de otros silos más.

Un alto funcionario dijo al enviado de PRESENCIA, haciendo gráfica la actual situación: "imaginese el crecimiento de Matarani va en progresión aritmética, el crecimiento de los volúmenes de carga marcha en progresión geométrica..."

Bolivia, desde hace 95 años conoce el Puerto Nacional Mediterránea, debe afrontar esos imponderables que atentan contra su actividad nacional.

El país seguirá siendo dependiente, aunque los vecinos, como en el caso del Perú, tengan la mejor buena voluntad de colaborar a solucionar el problema de su enclaustramiento.

La única solución integral del problema será que Bolivia tenga una salida propia al Pacífico, contando un funcionario aduanero durante una conversación con el enviado de PRESENCIA.

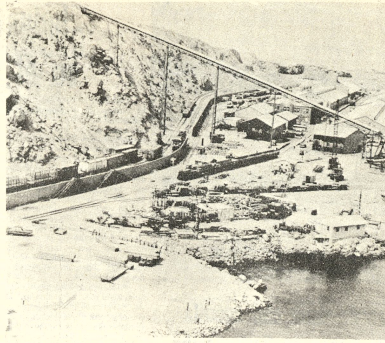

- PEQUEÑEZ.- Matarani ha quedado pequeño ante el crecimiento del comercio exterior boliviano; sin embargo, puede vencer ciertas limitaciones, como ser la posibilidad de ensanchar sus instalaciones portuarias, habilitando un amplio espacio que existe por encima del muelle donde hay capacidad para construir nuevos almacenes y depósitos. La realización de los actuales planes y otros que son necesarios para atender el tráfico nacional pude convertir a Matarani en el principal puerto que sirva al país.

El LAB iniciaría en diciembre sus vuelos hacia Miami, EE.UU.

..El Lloyd Aéreo Boliviano inauguraría en diciembre próximo sus vuelos hacia la ciudad norteamericana de Miami, según informaron ayer a la prensa autorizadas de esa empresa de aviación comercial.

De acuerdo a la información, el LAB actualmente realiza gestiones ante autoridades de aeronáutica de las estaciones intermedias en la ruta La Paz-Miami.

Las estaciones intermedias corresponden a los aeropuertos de las ciudades de Lima, Guayaquil y Panamá, y se espera que los permisos correspondientes sean otorgados en el curso de la próxima semana.

Para operar en el aeropuerto de Miami, el Lloyd Aéreo Boliviano cuenta con autorización otorgada mediante un convenio firmado con ese país.

JUSTIFICACION ECONOMICA

La ampliación de vuelos hacia los Estados Unidos ha sido justificada mediante un estudio económico efectuado por técnicos del Lloyd Aéreo Boliviano.

En ese estudio se indica que con la inauguración de vuelos hacia Miami y las estaciones intermedias se podrán utilizar al máximo las capacidades de vuelo de las dos naves Boeing 727.

Estas dos naves jet, a la fecha efectúan un servicio de sólo 12 horas, siendo que los aviones de ese tipo pueden ser utilizados durante las 24 horas.

El deseo de habilitar los nuevos servicios hacia el país del norte en el mes de diciembre, se basa en que, según cálculos efectuados, en ese mes se verifican aumentos considerables en el volumen de transporte de pasajeros de los Estados Unidos hacia los países de América Latina.

El servicio aéreo hacia l se producirá dos vec semana y ello no imp alterar los actuales se hacia Buenos Aires, Sao P Lima.

La Caja de Pensiones Militar posee 31 propiedades mineras, edificios y 2 lotes de terren

La Caja de Pensiones Militares, además de la Fábrica Nacional de Acido Sulfúrico y de la Fábrica Nacional de Quinina, posee 31 propiedades mineras, 6 edificios y 2 lotes de terreno, según reza el informe elevado por el Cnl. DAEM Federico Bravo Rodríguez, actual interventor de la entidad.

Actualmente se procede a completar la restructuración de la Caja, iniciada con la actual intervención.

El informe indica que la Caja de Pensiones Militares tiene 37 años de vida y que en ese transcurso se dictaron más de 100 leyes, unas obsoletas y otras dispersas. Para ello se procede a elaborar el estatuto orgánico de la entidad que amalgama todas estas disposiciones legales, evita con tradiciones y facilita su aplicación.

Aquí la misión de la C.P.M. sigue incompleta "no pasando de ser una simple pagaduría de los aportes del Estado en un 80%, y de los asociados en un 20%". Agrega que la Caja tiene a su cargo "apenas dos de las nueve prestaciones de seguro social". Ellas son de vejez y muerte, esta última constituida por pensiones vitalicias e indemnizaciones pagaderas de una sola vez a derecho-habientes", las demás prestaciones están a cargo de otros organismos de carácter castrense. Anota el informe que este principio de pluralidad perjudica y devuelta la Seguridad Social Militar en desmedro de las legítimas aspiraciones de los miembros de las FF.AA.

Indica el Cnl. Bravo Rodríguez en su informe que resulta inconcebible que la Caja no cuente con un archivo general. Anota que la Caja es propietaria de bienes inmuebles, pertenencias mineras, fábricas; y otros, pero que lamentablemente no se tuvo cuidado de conservar los correspondientes títulos que justifiquen su derecho. No existen inventarios y la desorganización que imperaba se arrastra más que todo a los cambios constantes de personal. Agrega que igual cosa ocurría con los contratos de inquilinato, arrendamiento de propiedades mineras, explotación de petróleo, explotación de canteras, opciones de compra.

El detalle de propied la Caja de Pensiones M es el siguiente: Edificio Avenida Camacho No. 1 la Plaza Venezuela, N chalet en Bella Vista, Fernando Guachalla y l No. 2; edificio en la Agosto No. 2782; edific Plaza del Periodista esq No. 4 y edificio en Belisario Díaz Romero Los lotes de terreno de dad de la C.P.M. están uno en Caiconi, en la ex Militar de Acido Sulfúr propiedad en la H Ilunacroma. Eucalip has.

Las propiedades que en su mayoría son y borax son las siguien Pablo Buenas Vista, P Progreso, El Carmen, S El Carmen, Gaby, Sucesivas Aurelia, La P Somerlada, San Vicen la, Sucesivás Rosita, Bo Quetena I, Chalviri, Qu Quetena II, Virginia I, II, Virginia III, la Es Seco, el Loro, el Cóndor II, Huaviri, Hugo I, Hugo III y San Lore cuanto a vehículos c Caja de Pensiones Milit cuatro jeeps y tres ca

Nuevo directorio Fondo Complemen de Policía Boliv

El Director Ejec Instituto Boliviano de dad Social posesionó nuevo directorio de Complementario de L Bolivianas.

El Cnl. José Luis Director de Fond plementario de la Poli deció la designación y "luchar sin reparar o para que todos los pol distinción de grados, seguros por la senda de sin temor a un futuro e incierto, despejando tasma de la jubilación

El Directorio es ituido así: Director I Cnl. Luis Arzabe. Estatal, Rubén P Delegados Laborale Rodolfo Tapia, Carlos Sof. Walter Barrera Machaca.

Ministerio del Interior: No hay universitarios detenidos

Las autoridades del Ministerio del Interior informaron a PRESENCIA que al presente no existe ningún universitario detenido con relación a los sucesos ocurridos en La Paz el viernes 4 del presente.

Las autoridades señalaron que a consecuencia de la manifestación realizada ese día, los agentes del servicio de seguridad procedieron a la captura de algunos agitadores a quienes se les recogió declaraciones y luego fueron libertados. En el Ministerio del Interior, se añadió a PRESENCIA que los universitarios que fueron detenidos con relación a los sucesos del viernes último, fueron puestos en libertad en la medida que fueron prestando sus declaraciones informativas. El portavoz oficial añadió que al presente por esta situación no existe ningún universitario detenido.

Raúl Lema Peláez es el nuevo presidente de Banco del Estado

Raúl Lema Peláez fue posesionado ayer como nuevo Presidente del Banco del Estado, durante una sencilla ceremonia cumplida en la Subsecretaría de Finanzas con la presencia de su titular, Raúl Boada, quien tomó el juramento de rigor.

Lema Peláez sucedió en el cargo a Guillermo Fortún, quien renunció a ese cargo la semana pasada.

El nuevo titular del Banco del Estado fue designado por el Presidente de la República.

Durante la ceremonia de posesión, el Subsecretario Boada destacó la trayectoria de Lema Peláez, a quien calificó como un experimentado hombre público.

En los últimos 38 meses, Raúl Lema desempeñó las funciones, primero de Ministro de Finanzas y despues de Embajador de Bolivia en el Ecuador.

Tras el juramento de rigor, el nuevo titular del Banco agradeció publicamente al Presidente Banzer por la designación y la nueva muestra de confianza, anunció que continuará con la labor de ampliación de las actividades de la institución estatal.

Lema Peláez reiteró la necesidad de convertir al Banco del Estado en una institución de fomento y apoyara las iniciativas que contribuyan al crecimiento económico del país.

Respecto a la crisis económica de occidente, traducida en la inflación que afecta a todo el sistema, dijo que Bolivia no puede sustraerse de este fenómeno como nación subdesarrollada, pero que si acude a una estrategia financiera adecuadamente programada, puede sacar provecho de la coyuntura.

Aerotécnicos bolivianos en Base de Albrook

Cuatro miembros de la Fuerza Aérea Boliviana asisten a cursos de capacitación en la Academia Interamericana de las Fuerzas Aéreas de la Base Aérea Albrook, Zona del Canal.

Según se informa, los Sub-oficiales Feliciano Quiroga y Eugenio Celis están matriculados en el Curso de Supervisor de Mantenimiento. El Sub-oficial Nils Vargas Arnes asiste al Curso de Motores Reciprocos y Sub-Oficiales Agustín Gallardo asiste al Curso de Motores Reciprocos y el Sub-oficial Agustín Gallardo asiste al Curso de Motores a Reacción.

La Academia Interamericana de las Fuerzas Aéreas está administrada por la Fuerza Aérea de los Estados Unidos, con el fin de proporcionar adiestramiento técnico para aerotécnicos y educación profesional para oficiales de Centro y Sur America. Los cursos son dictados por instructores de habla hispana de los Estados Unidos y por instructores huespedes procedentes de las Fuerzas Latinoamericanas.

Ministro Vargas Salinas:

El Gobierno apoyará obras sociales emprendidas por dirigentes honestos

--Se firmó contrato para ejecutar estudio de construcción del Colegio Técnico-Industrial Fabril

- FIRMA DEL CONTRATO.- El Ministro de Trabajo Cnl. Mario Vargas Salinas durante la firma de contrato para la realización del estudio correspondiente para la construcción del Colegio Técnico-Industrial Fabril. En la foto aparecen el Subsecretario de Asuntos Sindicales, Dr. Hudscar Montenegro y el Subsecretario de Trabajo. Abajo, la maqueta del establecimiento escolar fabril.

El Gobierno no escatimará esfuerzo alguno en la ejecución de obras sociales que sean emprendidas por dirigentes responsables y honestos y que beneficien a la clase laboral, expresó ayer el Ministro de Trabajo Cnl. Mario Vargas Salinas, durante la firma de contrato para la realización del proyecto de construcción del colegio Técnico-Industrial Fabril, con la empresa consultora Arquitectos-Ingenieros Asociados.

El contrato fue firmado por el Ministro de Trabajo, el Secretario General del Sindicato Textil FORNO y a la vez Presidente de la Asociación de Padres de Familia del Colegio "Colorados de Bolivia" Fructuoso Coaquira; el dirigente Pascual Maidana y el representante de la firma consultora, Atsuko Okazaki de Zuñiga.

El estudio debe ser entregado en plazo de sesenta días y su costo asciende a $b. 200.000, financiados por la Presidencia de la República y el Ministerio de Trabajo. El estudio a entregarse consta de siete documentos: proyecto de arquitectura, proyecto de estructuras, instalaciones sanitarias, instalaciones eléctricas, pliegos de especificaciones, computos métricos y presupuestos.

Según una de las cláusulas del contrato, los doscientos mil pesos bolivianos serán cancelados en la siguiente forma: Treinta y tres por ciento a la suscripción del contrato. Treinta y tres por ciento a la entrega de los proyectos de arquitectura y de estructuras y treinta y cuatro por ciento a la entrega de todos los demás planos.

El Ministro de Trabajo, al referirse al papel que juega el trabajador en el desarrollo del país, señaló que el Gobierno también veía por la formación y perfeccionamiento del obrero para que, al alcanzar mayores niveles culturales, económicos y sociales, pueda desempeñarse como ciudadano responsable.

"El futuro de la clase trabajadora es de ustedes. Si ustedes quieren tener campos deportivos, los haremos; si quieren colonias de vacaciones, también los haremos", dijo.

"El Gobierno, añadió ve con mucho agrado que los trabajadores y dirigentes laborales tengan inquietudes que puedan ser materializados, con el apoyo estatal, en grandes obras que signifiquen bienestar, educación de sus hijos, tecnificación obrera y la elevación cultural de los mismos trabajadores".

Cancillería editó guía diplomática

Al cabo de cuatro años, la Subsecretaría de Relaciones Exteriores ha logrado reiniciar la impresión de la guía diplomática. La nueva edición a cargo de la Dirección General de Ceremonial contiene información renovada en lo que se refiere a las direcciones de las Embajadas Diplomáticas que funcionan en Bolivia. Asimismo se consigna la nómina completa de los funcionarios de cada una de las Embajadas, La Guía Diplomática actualizada por la Subsecretaría de Relaciones Exteriores permitirá facilitar el trabajo de la Dirección de Protocolo, cuyo personal estaba más dedicado a atender los requerimientos telefónicos para comunicar nombres o direcciones de embajadores y embajadoras.

MEMORIA A LOS 20 AÑOS

Otra de las importantes medidas adoptadas por la Cancillería ha sido la elaboración de la memoria correspondiente a la gestión de 1974. La preparación de este documento está a cargo de personal especializado y se espera que al terminar el año, este documento sea entregado.

Por lo demás cabe recordar que la última memoria publicada por la Cancillería se produjo en 1954 o sea hace 20 años.

NUEVO DIRECTOR

El Dr. Rafael Echazú antiguo funcionario de la Cancillería ha sido reincorporado al servicio en calidad de Director del Departamento de América del Norte. Las nuevas promociones en el Ministerio de Relaciones se están dando con funcionarios de carrera diplomática y aplicándose en esta forma el plan de reestructuración iniciada hace algún tiempo en ese Ministerio.

Comercio y almacenamiento de algodón enfrentan dificultades

(ANF).- Más de doscientos mil quintales de algodón correspondiente a la cosecha del presente año, corren el riesgo de perderse como consecuencia de la falta de bodegas o almacenes donde se garantice su seguridad.

La situación se origina en razón de que, al momento, la demanda internacional, proveniente del Japón y los Estados Unidos particularmente ha bajado considerablemente, tanto en compra como en precio. De un promedio de cerca de ochenta dólares en que se cotizó la cosecha del pasado año, ahora los precios por quintal de algodón, no pasan de los 55 dólares.

De otra parte, el mercado externo, al parecer se encuentra saturado del producto, lo que ha determinado que de un total de quinientos mil quintales producidos este año, doscientos mil aún no encuentren acomodo.

La información fue proporcionada por un alto funcionario del Ministerio de Industria y Comercio, quien señaló que el hecho presenta dificultades desde dos ángulos: 1) el peligro que se corre con el algodón cosechado, de no ser exportado a la brevedad posible, y 2) la insolvencia crediticia en que incurren cientos de productores algodoneros al no recibir divisas por su producción, y, en consecuencia, no poder cubrir el pago de sus deudas.

"Esta situación -dice el informante- crea simultáneamente otro problema: el cierre de operaciones bancarias (créditos) para la nueva cosecha, en tanto no se cumplan las anteriores obligaciones económicas".

Fundador de los constructores dejó de existir

La Federación Sindical de Trabajadores en Construcciones de La Paz ha anunciado el sensible fallecimiento de Dn. Agustín Díaz Valdivia, decano y fundador de la entidad sindical que agrupa a los constructores y de muchas otras entidades la borales.

En comunicado entregado a la prensa, la Federación de Constructores de La Paz rinden su homenaje postumo a su fundador, al mismo tiempo que hace llegar sus condolencias a la familia Díaz Valdivia.

Se inició reunión para tratar el aprovechamiento de río Pilcomayo

Ayer, en el Ministerio de Transportes y Comunicaciones se inició la Segunda Reunión Técnica del Consejo Consultivo de la Comisión Boliviana de la Cuenca del Río Pilcomayo, destinada al aprovechamiento de las aguas de ese río.

La reunión de ayer ha sido presidida por el Subsecretario de Transportes, Federico Salces Paz, e integrada por representantes de los Ministerios de Relaciones Exteriores, Asuntos Campesinos y Agropecuarios y Defensa Nacional.

También asistieron como delegados los representantes de la Corporación Boliviana de Fomento, del Comité de Obras Públicas de Tarija, del Comité de Obras Públicas de Chuquisaca, del Comité de Desarrollo y Obras Públicas de Potosí, de la Empresa Nacional de Electricidad y del Servicio Geológico de Bolivia.

AGENDA

La agenda de los temas que serán tratados, es la siguiente:

1.- Aprobación del Orden del Dia.

2.-Aprobación del Acta de la Primera Reunión del Consejo Técnico Consultivo.

3.- Análisis y aprobación del Reglamento del Consejo Técnico Consultivo.

4.- Aprobación de las Conclusiones y Recomendaciones de la Primera Reunión del Consejo Técnico Consultivo.

5.- Informe del Director de la Comisión sobre la Reunión de Co-Directores realizada en Asunción, Paraguay.

6.- Análisis del Proyecto de Presupuesto de la gestión 1975 para la comisión.

7.- Análisis del Estatuto Orgánico de la Comisión.

8.- Análisis del informe preliminar sobre la Programación de los Estudios para el aprovechamiento Múltiple de la Cuenca del Río Pilcomayo, efectuado por la Organización de Estados Americanos (OEA).

9.- Planteamientos de los Comités de Desarrollo y Obras Públicas de Chuquisaca, Potosí y Tarija.

10.- Varios.

Está en La Paz maquinaria para planta concentradora de Quime

(ANF).- En la Cámara Departamental de Minería, se informó que la maquinaria rusa para la planta concentradora de minerales que será instalada en la localidad de Quime ya está en los almacenes aduaneros de La Paz.

El montaje e instalación de la planta concentradora de minerales de baja ley de estaño, wolfram y antimonio, se realizará -se dijo- tan pronto como la comisión encargada de elegir el lugar adecuado emita el informe correspondiente.

Mientras tanto en dependencias del gobierno, se tramita la constitución de la sociedad que llevará a cabo la administración de la planta de Quime. La empresa estará constituida por CORDEPAZ y la Cámara Departamental de Minería de La Paz, en representación de sus afiliados.

Quinientos mineros chicos de la zona quimeña, participarán de los beneficios de la planta concentradora que podrá estar en funcionamiento en el mes de junio de 1975.

Su capacidad de tratamiento será de 100 toneladas diarias y su costo de instalación alcanzará a unos 600 mil dólares.

TODOS SANOS CON
Opotónico
VITAMINADO

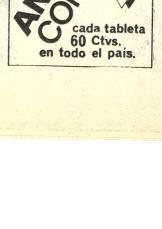

EMPRESA NACIONAL DE FERROCARRILES

CONVOCATORIA A PROPUESTAS Nº P. 1-75 - PROVISION VIVERES

..Por orden de la Honorable Junta Especial de Adquisiciones de la Empresa Nacional de Ferrocarriles, se invita a las firmas comerciales y/o importadoras, legalmente inscritas en las Cámaras de Industria y Comercio, a presentar sus propuestas para la provisión de:

1.- Aceite comestible en latas de 5 litros.
2.- Fideos a granel.
3.- Harina de trigo.
4.- Manteca de cerdo.
5.- Leche condensada.
6.- Leche en polvo.
7.- Té en paquetes.

El Pliego de Especificaciones se encuentra a disposición de los interesados, en la Sección Adquisiciones, calle Bolívar Nº 616, 2do. piso.

GERENCIA ADMINISTRATIVA

COMITE DEPARTAMENTAL DE DESARROLLO Y OBRAS PUBLICAS DE POTOSI

CONVOCATORIA A PROPUESTAS Nº 01/74
BANCOS UNIPERSONALES

Por resolución del Consejo Consultivo y de Control, la Presidencia del Comité convoca a las firmas especializadas en la construcción de bancos unipersonales a presentar sus propuestas para la provisión de mil unidades de bancos unipersonales de las siguientes características:

Estructura metálica: Tubo redondo acerado de 22 mm.
parrilla porta-libros: con varillas de Fe, de 1/4"
Tapa para escribir, madera mara de 20 mm. de espesor, resplaar y asiento: anatómico con venesta de 8 mm. de espesor
atornillados con pernos de 1/4"
Regatones: de goma
Pintura: a fuego martillado de color gris.
Barnizado: a puño, tapa, respaldar y asiento.

Las propuestas deben presentarse en la secretaria General del Comité de Desarrollo de Potosí, calle Bustillo s/n segundo piso, o en las oficinas del Comité en la Ciudad de La Paz, calle Guerrilleros Lanza Nº. 1146 a partir de la fecha hasta el dia viernes 18 de Octubre a hrs. 17. en sobre debidamente lacrado y de acuerdo a todas las formalidades de ley, con la sig. leyenda:

PROPUESTA CONVOCATORIA 04/74 BANCOS UNIPERSONALES.

Las especificaciones respectivas pueden ser recogidas de las oficinas de la Secretaria General en Potosí o en las oficinas de la Ciudad de La Paz, calle Guerrilleros Lanza Nº. 1146 previo pago de $b. 50.-

Potosi, octubre de 1974
Cap. Ing. Jorge Patiño Aráamayo
PRESIDENTE

AVISO PERMANENTE DEUDORES A PRESENCIA

Se insinúa a las instituciones y personas que aparecen en la presente lista de deudores, asesorarse por nuestras oficinas a objeto de celar sus cuentas:

Distribuidora Copacabana
Cine "Luz"
Dirección Nacional de Ferrocarriles
Academia Indianápolis
Soconal
Industrias Metálicas (Sr. Remberto Cardozo)
Dirección Nacional de Desarrollo de la Comu
Comité de Acción Paceña
Sr. Jorge Ríos Gamarra (Industrias Rimpolio)
Sr. Abel Dominguez Ascarrunz
Sr. Mario Roncal
Sr. Alberto del Carpio
Inboltex
Club Social 16 de Julio
Tibor Téllez (Círculo Peruano)
Dirección Nacional de Aeronáutica Civil
Dirección General de Aduanas
Empresa Nacional de Televisión
Aerolíneas Peruanas (APSA)
Panorama Boliviano (Sr. José M. Rodríguez)
Club 21
Sr. Jaime Borda C. (Junta de Empadronamie
Movimiento Nacionalista Revolucionario
Radio Illimani
Peleteria Santiago
Frente Popular Nacionalista

La Paz, 3 de octubre de 1974.

LAS CLASES CONTINUAN!...

- En ILVEM no cesamos de trabajar por la formación de la niñez. Tenemos un curso especializado de Lectura Veloz, Estudio y Memoria para niños de 9 a 12 años.

- No permita que el ritmo de estudios de sus hijos altere. Concédales la oportunidad de aprovechar tiempo, aprendiendo cómo estudiar mejor, cómo concentrarse más, cómo lograr una memoria útil y fiel, cómo leer más rápido comprendiendo más.

- ILVEM tiene técnicas educativas de avanzada, que sus chicos deben aprovechar para mejorar su rendimiento escolar, y para cumplir una labor positiva en sus vacaciones. Incluso pueden aprender Dactilografía, con el moderno sistema DACTILVEM.

- Las posibilidades son muchas. Ofrezca a sus hijos la oportunidad de demostrar lo que valen.

- Las clases comienzan HOY, martes 8 Las inscripciones siguen abiertas. ILVEM está en avenida Mariscal Santa Santa Cruz 1322, octavo piso. Tel. 357

INSTITUTO DE LECTURA VELOZ ESTUDIO Y MEMORIA ILVEM

Nuevos sistemas de iluminación tendrán 3 aeropuertos del país

Con modernos equipos de iluminación serán equipados los aeropuertos de Cochabamba, Santa Cruz y Trinidad, según informó a PRESENCIA el Ministerio de Transportes y Comunicaciones, Cap. de Navío Walter Núñez Rivero.

El Ministro explicó que ASANA ha concluido los trámites de adjudicación de los contratos de suministro de equipos y materiales para los citados aeropuertos a las firmas extranjeras Aviuppio A. y Multi Electric M.F.G. C.

Ambas empresas se adjudicaron la provisión de equipos por un total de $US. 1.374,90 suma que será cancelada con fondos provistos, mediante convenios, por el Programa de Alianza para el Progreso.

Los gobiernos de Estados Unidos y de Bolivia suscribieron el convenio de préstamo N°. 511-L-039, destinado al equipamiento de aeropuertos nacionales.

Los equipos de iluminación llegarán a nuestro país, en los primeros días de enero próximo.

El aeropuerto de Cochabamba, en la actualidad, no tiene equipos de iluminación nocturna, razón por la cual que los servicios aéreos del Lloyd Aéreo Boliviano no se realizan por la noche.

Según la licitación, las firmas deben proveer equipos de acuerdo a las especificaciones técnicas aprobadas por organizaciones de normalización de instrumental y equipo de sistemas de iluminación de aeropuertos.

Carga boliviana corre peligro en el puerto peruano de Callao

El consul boliviano en la población marítima de Mollendo, Guillermo Machicado Lazarte, comunicó recientemente a PRESENCIA que hay apreciables cantidades de carga con destino a Bolivia, paralizadas en el puerto peruano de Callao, y corriendo el riesgo de entrar en remate para después ser rematadas en beneficio del vecino país.

Esa carga, sobre todo procedente de Asia y Africa como de algunas naciones, tramar, está consignada para el mercado boliviano, pero debido a que los importadores marcos mercantes ignoran que el puerto habilitado para Bolivia en el Perú es Matarani; en consecuencia, depositan la carga en el Callao, principal terminal marítima del vecino país.

El cónsul Machicado dijo que los importadores nacionales que tienen su carga varada en Callao deben pedir el traslado inmediato a Matarani para su posterior internación a olivia, de acuerdo a las normas portuarias del vecino país, la carga en tránsito puede estar durante un año en los almacenes marítimos; pasado ese período queda bajo la jurisdicción de las autoridades, que disponen su remate. El monto de la venta de las mercaderías beneficia al Tesoro del Perú.

AGRADECIMIENTO

En un encuentro con PRESENCIA, el Cónsul Machicado aprovechó la oportunidad para expresar su agradecimiento a los diarios "Correo" y "Pueblo", de la ciudad de Arequipa, cuyas notas sobre la situación del puerto de Matarani contribuyeron a mejorar la situación y los servicios que se dispensan a la carga boliviana en tránsito.

Asimismo, el representante consular boliviano expresó su profunda simpatía por la población y autoridades de Mollendo, a las que calificó de "auténticos amigos de Bolivia".

Como prueba de lo anteriormente dicho, el Cónsul informó que en la última celebración del 6 de agosto la instituciones cívicas, colegios y autoridades de Mollendo dieron testimonio público de su amistad y cariño por Bolivia.

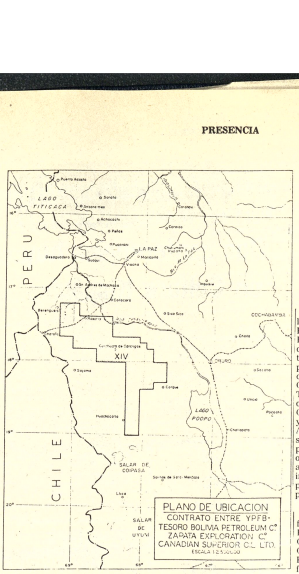

-. BUSQUEDA DE PETROLEO.- El espacio punteado del mapa representa las 1.050.000 hectáreas de terreno donde un consorcio formado por dos firmas norteamericanas y una canadiense desarrollará tareas de exploración petrolera. La zona abarca zonas altiplánicas de los Departamentos de La Paz y Oruro.

Consorcio buscará petróleo en áreas de Tarija, La Paz y Oruro

-En YPFB suscribieron ayer dos nuevos contratos de operación-

Un consorcio constituido por las firmas Tesoro Bolivia Petroleum Company, Zapata Exploration Company y Canadian Superior Oil Ltda. efectuará trabajos de exploración petrolera en 936.461 hectáreas de las provincias Gran Chaco y O'Connor, del Departamento de Tarija; y en 1.050.000 hectáreas de las provincias Pacajes y Gualberto Villarroel, de La Paz, y Sajama, Caragas, Litoral y Atahuallpa, de Oruro. La tarea será desarrollada en cumplimiento de dos contratos de operación que fueron suscritos ayer y que determinan la iniciación de trabajos en un plazo no mayor a seis meses a partir de la fecha.

Los documentos fueron firmados por el Ministro de Energía e Hidrocarburos, Cnl. Guillermo Jiménez; el gerente General de YPFB, Ing. Rolando Prada; Robert Weest, de la firma Tesoro, subsidiaria de una empresa estadounidense; J.B. Harrison, de la firma Zapata también subsidiaria norteamericana y David C.L. Jones, de Canadian, empresa subsidiaria canadiense. Participaron también el Contralor, Ing. Paul de Palacios Murillo y el Fiscal de Gobierno.

DURACION E INVERSIONES

Igual que en los anteriores doce contratos que ya se tenían suscritos, la duración de los firmados ayer es de 30 años. Tesoro, Zapata y Canadian se comprometen a invertir por cada uno de los contratos un mínimo de cuatro millones quinientos mil dólares en los primeros tres años de ejecución del convenio. En el primer contrato suscrito en marzo de 1973 con Union Oil, la suma de inversión obligada era de cuatro millones de dólares, especificando también para otros contratos posteriores. Sin embargo, ya en mayo de 1974 en el convenio firmado con Texaco la inversión fue fijada en cuatro millones quinientos mil dólares y en el suscrito con Sun Oil, en junio de 1974, la suma fue especificada en cinco millones de dólares, lo que también ocurrió con Hispanoil, en el mismo junio pasado. Posteriormente, en el contrato suscrito con Bolivia Superior Oil, la inversión de los tres primeros años fue fijada en cuatro millones de dólares y se explicó que el terreno que explorarla contaba con carreteras, lo que disminuía la necesidad de inversiones.

PAGOS

Como en todos los contratos anteriores, en los dos últimos se aclara que todas las inversiones y riesgos correrán por cuenta del contratista sin que YPFB ni el Gobierno de Bolivia arriesguen dinero. Se especifica también que los técnicos petrolíferos Fiscales Bolivianos no transfiere ningún derecho de propiedad al contratista y que éste, en caso de tener éxito en la búsqueda de hidrocarburos, recibirá el pago por su trabajo en petróleo o gas.

En el contrato relacionado con las 936.461 hectáreas en el Departamento de Tarija, se indica que Tesoro, Zapata y Canadian recibirán como pago el 43 por ciento en especie de petróleo de los primeros 100.000 barriles/día; el 42 por ciento del excedente de 100.000 barriles hasta 150.000 y el 40 por ciento de más de 150.000 barriles/día; igualmente recibirán el 43 por ciento en especie de volúmenes de gas natural de los primeros 200.000 millones de pies cúbicos, el 42 por ciento del excedente de 200.000 MPC/día hasta 300.000 MPC y el 40 por ciento del excedente a 300.000 millones de pies cúbicos por día.

En el caso del contrato por 1.050.000 hectáreas en los Departamentos de La Paz y Oruro, se anota que de llegarse a la etapa de explotación el pago al contratista (consorcio) será del 44 por ciento en especie de petróleo de los primeros 100.000 barriles/día; el 42 por ciento del excedente de 100.000 barriles hasta 150.000 barriles/día y el 40 por ciento del excedente de más de 150.000 barriles/día. En cuanto al gas, los porcentajes de pago serán de 44 por ciento en especie de los volúmenes de gas natural de los primeros 200.000 millones de pies cúbicos/día, 42 por ciento del excedente de 200.000 MPC hasta 300.000 MPC y el 40 por ciento del excedente de 300.000 millones de pies cúbicos de gas natural por día.

En el primer contrato de operación firmado en marzo de 1973, el porcentaje de pagos por los primeros 100.000 barriles diarios de petróleo era del 50 por ciento; en los siguientes contratos se bajó a 49, 48, 47 y 46 por ciento; pero ya en los últimos se señaló el 44 por ciento.

CONDICIONES DE EXPLOTACION

En los dos contratos firmados ayer, igual que en los anteriores se indica que "al pasar a la etapa de explotación, el contratista habrá retenido un máximo del 50 por ciento del área original del contrato, que pese a la reducción, se considerará aún como una extensión muy grande que requiere inmensa y constante actividad en la búsqueda de hidrocarburos. Por esta razón, se incluye en los términos contractuales un mecanismo que empieza a funcionar el quinto año de explotación. Este mecanismo es una de las características que destaca favorablemente al modelo boliviano del Contrato frente a los de otros países; al empezar el quinto año, YPFB designará las parcelas de terreno de 2.500 hectáreas cada una, que considere inactivas. Ante esta designación el contratista deberá reanudar perforaciones o en su defecto devolver esas áreas a YPFB".

EXPLORACION PETROLERA.- El área encerrada y puntada constituyen las 936.461,2 hectáreas de terreno en el Departamento de Tarija, donde efectuarán trabajos de exploración petrolera el consorcio formado por las firmas Tesoro, Zapata y Canadian.

Cotizaciones de minerales

- NUEVA YORK, 7 (...- Precios de metales no ferrosos:

Cobre. 29 3/8-81 centa la libra. Connecticut Valley

Plomo. 24 1/2- centavos la libra.

Zinc 38-40 centavos la libra entregado.

ESTAÑO. 3.87 3/4, dólares la libra. - Nueva York.

ORO 159.30 dolares la onza. Nueva York.

Plata extranjera 3.730 dolares la onza Nueva York

Mercurio 2/8.60 dolares nominal por frasco-en Nueva York.

Antimonio. 2.25 dolares la libra. Nueva Yrok.

londres

Estaño. 3.32 dólares la libra fina.

Plomo. 0.23 dólares la libra fina.

Zinc. 0.39 dolares la libra fina.

Cobre. 0.64 dolares la libra fina

Cadmio. 4.25 dólares la libra fina.

Plata. 4.86 dólares la onza troy

Wolfram. 112.66 dólares la unidad métrica fina.

Antimonio. 34.00 dólares la unidad métrica fina.

Oro 159.00 dólares la onza troy.

La anterior semana el estaño cerró con un precio de 3.47 dólares la libra fina, lo que significa que hoy bajó 15 centavos de dólar.

Mediterraneidad...

(Viene de la página

desarrollo "que permite la creación de un orden de justicia en las naciones económicas de los Estados, bajo la inspiración que la ayuda y la cooperación externas han dejado tener un sentido filantrópico para convertirse en el deber inexcusable de países más avanzados".

Al referirse a estrategia internacional para el desarrollo señalar las frustraciones al sistema de las relaciones económicas. Canciller sobre la conveniencia y urgencia de que los países industrializados y los que están en sendero "sustituyan el actual estado de casi confrontación por el de una amplia y structiva comprensión, cumbre a acordar una suer de alianza económica tras las mismas líneas que pudieron llegar a la "detente política. destinada a traer un sólido entendimiento universal".

Expr[illegible] que hay una amenaz[illegible] desajuste económi[illegible] de magnitud mundial [illegible] este es un momento de prueba y de decisiones urgentes y que la acción clinta y solidaria debe ir mucho de las simples declaraciones y traduc[illegible] en actitudes positivas. "Es de la mayor importancia dijo- obtener la revalorización progresiva de las exportaciones de las áreas productoras de materias primas y de los productos manufacturados de los países industrializados, así como el fortalecimiento de mismos para una mayor transferencia de recursos financieros y tecnológicos en favor de los Estados que están desarrollarse.

Luego de propugnar la industrialización de los recursos naturales en las áreas regionales se refirió a la [illegible] de derechos y deberes económicos de los Estados. preso su alarma respecto a valorización de las materias mas y de los suministros ergéticos.

Hizo un llamado a la paz mundial y demandó la [illegible] de una formula conciliatoria para que se aleje la violencia en el Medio Oriente. Expresó, por otra parte, la posición boliviana a toda forma de colonialismo.

Gerente de ENA:

Demora en entrega de silos causará perjuicios a la cosecha del arroz

Se calcula que para el presente año, el Departamento de Santa Cruz producirá alrededor de dos millones de quintales de arroz. En caso de que los silos que se construyen en Buena Vista no sean entregados hasta el 20 de diciembre los agricultores sufrirán perjuicios económicos declaró a la prensa, el ingeniero Antonio Scholz, Gerente General de la Empresa Nacional del Arroz.

Según se informó, la empresa contratista entregará los silos sólo para el 31 de enero próximo. El ingeniero Scholz se refirió a los problemas que originará este nuevo atraso y dijo que personal de ENA observó en Buena Vista la falta de toda la instalación eléctrica en las dos baterías de silos. Agregó que hay necesidad de hacer una serie de arreglos en trabajos de ingeniería civil, en especial en el drenaje de aguas, porque en época de lluvias se producen inundaciones y se anegan los fosos de la báscula y las tolvas de recepción de grano.

El Gerente General de ENA afirmó que este problema es sumamente delicado para la empresa. Scholz sostiene que la fecha más oportuna para el funcionamiento de los silos es hasta el 20 de diciembre, porque de esta manera les permitirá hacer una programación no sólo de la recepción del arroz para los ingenios sino también la recepción del arroz en chala en los silos. Aclaró que previa a la recepción de las baterías de silos, las empresas responsables deben prestar una garantía de acuerdo a contrato de alrededor de 300 días de funcionamiento después de la puesta en marcha de la planta. Para lograr este período de garantía, el Ministerio de Asuntos Campesinos y Agricultura participará con la provisión de tres a cuatro mil toneladas de arroz.

En criterio del Gerente General de ENA, la solución a este problema está en que las autoridades del Ministerio fiscalicen la construcción y no toleren una postergación más allá del 20 de diciembre.

Añadió que la principal preocupación de ENA será buscar las mejores formas de almacenamiento en caso de que los silos no sean entregados para el 20 de diciembre. Dijo que no sean perjudicados los productores y mucho menos los consumidores.

El ingeniero Scholz informó que la Empresa Nacional del Arroz envió a Colombia a cuatro ingenieros para que se especialicen no sólo en la construcción, sino en la operación y puesta en marcha de los silos. Actualmente estos profesionales se encuentran en Buena Vista, en calidad de observadores. Dijo que se realizarán los trámites necesarios para lograr que trabajen en una tarea más directa de fiscalización. De acuerdo al contrato suscrito, la responsabilidad de esta labor recae en los ingenieros del Ministerio de Asuntos Campesinos y Agropecuarios, quienes deberán dar su trabajo en forma eficiente.

- PARO.- Ciento veintidós establecimientos fabriles paceños cumplieron ayer el paro decretado por la Federación de Trabajadores Fabriles de La Paz, como protesta por la clausura del año escolar. Said, Fiorno, Solingo, la Papelera, Cervecería Boliviana Nacional, al igual que otros centros pequeños de producción acataron la disposición de la entidad fabril. En la fotografía, las puertas del Lanificio Boliviano Domingo Soligno completamente cerradas.

Hasta fin de mes se normalizaría la enseñanza en toda la U.M.S.A.

La actividad docente en la Universidad Mayor de San Andrés continúa en proceso de normalización mediante la provisión de cátedras por exámenes de competencia y calificación de méritos, actividad que se espera concluir hasta el 20 del presente mes.

Componentes de las comisiones docente-estudiantil, encargadas de llevar adelante esa misión, informaron sobre esos aspectos, habiendo convenido con lo que al respecto manifestaron en días pasados el Rector y Vicerrector de la UMSA.

Hasta ahora ya fueron emitidas las convocatorias para esos exámenes de competencia a cátedras que fueron declaradas en vacancia debido a que quienes las ocupaban o no tenían títulos afines a las especialidades o porque las designaciones no fueron hechas según las normas que rigen para el caso.

Los integrantes de las comisiones dijeron que ya se ha cumplido gran parte de la tarea y que, a medida de los resultados de los exámenes de competencia y de la calificación de los expedientes se hacen las provisiones en favor de quienes resultan ganadores.

Entretanto, son varios los casos de convocatorias cuyos plazos empiezan a caducar y, consiguientemente, se inicia la calificación de expedientes de los postulantes y el exámen de competencia, actividad que según los informantes habrá concluido hasta fines del presente mes.

PROLONGACION DE CUATRIMESTRE

En razón a todo lo anterior, el Rector y el Vicerrector de San Andrés estimaron que en aquellos casos en que la normalización de la enseñanza se consiga a fin de mes, las clases se prolongarán hasta febrero del próximo año para cumplir con los programas en el tiempo que los mismos contemplan.

Las autoridades universitarias aclararon que esa extensión del tiempo no afectará al primer cuatrimestre del año 1975, cuya iniciación está prevista para principios de marzo.

El Rector Siles Salinas y el Vicerrector Sahonero manifestaron que la actual situación de la enseñanza de San Andrés no equivale a una crisis sino a una etapa de transición que la consideraron beneficiosa para la Universidad "puesto que las cátedras que no estaban provistas regularmente quedan ocupadas por profesionales que cumplen con los requisitos señalados por ley".

En lo tocante a la Facultad de Arquitectura y Artes, que ha sido una de las más afectadas, las nombradas autoridades informaron que acordaron con los estudiantes para que la provisión de las cátedras se haga con los mejores profesionales a fin de que recobre su prestigio.

Fue en este punto que se hizo otra aclaración en sentido de que, la evaluación equivale "única y exclusivamente al origen legítimo de las cátedras: es decir, -añadieron- que lo que están investigando ahora los comités docente-estudiantiles no es la responsabilidad y la capacidad de los profesores mediante justicia, sino la forma cómo obtuvieron esa posición, en base a lo que se declaran vacancias o ratificaciones".

RECLAMACION

Un grupo de catedráticos de la carrera de Sociología, que fueron declaradas vacantes por dichas comisiones docente-estudiantiles, elevó una reclamación al Rectorado en sentido de que los procedimientos son irregulares y alejados del espíritu universitario.

Sostienen los reclamantes, entre ellos David Sánchez, Oscar José Knaudt, Franklin Antezana Paz y Jaime Martínez, que muchos de los casos declarados vacantes en Sociología fueron sin considerar que algunos profesores dieron exámen de competencia y que ahora se invita a determinadas personas para proveerlas.

Arguyen también que debido a su reciente creación, la carrera de Sociología no cuenta con profesionales titulados y que por ese motivo se les requirió para desempeñarse en esas cátedras, al haberse tomado en cuenta "sus estudios e investigaciones en el campo social".

Piden someterse a un tribunal examinador imparcial e idóneo, en la misma forma -agregan- que se ha dispuesto en las demás Facultades de la Universidad y que el procedimiento se base en lo que dispone la ley.

Padres de familia de Oruro emitieron un pronunciamiento

La Federación de Padres de Familia de Oruro entregó a PRESENCIA el siguiente comunicado:

"La Federación Departamental de Padres de Familia de Oruro, frente a la medida dictada por el Supremo Gobierno disponiendo la clausura del año escol[illegible] hace conocer su posición mediante el pronunciamiento de[illegible] mismo que contiene los siguientes puntos:

1.- Después de un análisis meditado y responsable, se [illegible] llegado a la conclusión de que [illegible] origen del conflicto confrontado por el magisterio paceño, tier un carácter eminentemente político[illegible] grupos antagónicos habido lugar una huelga que tenía[illegible] finalidad de lograr la dirección de la Federación de Maestros de La Paz, para ejercer un hegemonía sectaria, [illegible] hechos[illegible] en forma palmaria, el evado grado de politización en que encuentra el magisterio nacional que olvidando su noble misión del apostolado, ha volcado [illegible] gremente su atividad a actitudes que como[illegible] de magisterio paceño han ocasionado la determinada drástica de la clausura.

2.- A fin de [illegible] atar en el futuro estos perniciosos [illegible] la clase estudiantil, nuestra entidad luchara intransigentemente hasta lograr el respeto y la vigencia del Código de la Educación Boliviana que como una garantía para el curso normal del año lectivo, debe dictar personal[illegible] magisterio con maestros profesionales egresados de las normales con su respectivo Título y no como ahora, resplandos solamente con el Carnet Político, empezando esta labor por los altos cargos educativos que para ser cubiertos, deben llenar previamente los requisitos que exige el Código de la Educación Boliviana.

3.- Lamentamos también que el Supremo Gobierno, haya adoptado la drástica determinación de clausurar el año escolar, que indudablemente perjudica a la clase estudiantil, medida que seguramente ha sido dispuesta por las derivaciones peligrosas que adquiría el conflicto.

4.- Asimismo, censuramos la actitud oportunista del señor Alfonso Campuzano, que solamente cuando se presentan este tipo de problemas, surge a la palestra autonombrándose dirigente de la Confederación Nacional de Padres de Familia, entidad que en la actualidad no existe y cuya conformación y vigencia, también será una de nuestras preocupaciones urgentes.

Oruro, 5 de octubre de 1974

Antonio Camacho Camacho. Félix Rosales Cornejo; Dr. Juan Hinojosa Rodríguez; Rodolfo Encinas Sandoval; Walter Siles Montaño; Hipólito Vargas Velarde;

Zaida P. de De la Quintana.

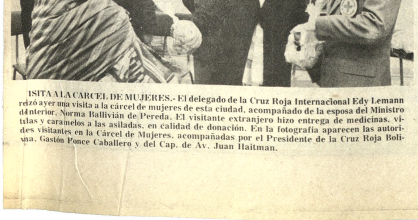

ISITA A LA CARCEL DE MUJERES.- El delegado de la Cruz Roja Internacional Edy Lemann reizó ayer una visita a la cárcel de mujeres de esta ciudad, acompañado de la esposa del Ministro terior, Norma Ballivián de Pereda. El visitante extranjero hizo entrega de medicinas, vitaes y caramelos a las asiladas, en calidad de donación. En la fotografía aparecen las autoriades visitantes en la Cárcel de Mujeres, acompañadas por el Presidente de la Cruz Roja Boliana, Gastón Ponce Caballero y del Cap. de Av. Juan Haitman.

Detención de Abel Ayoroa en Chile no tuvo confirmación

- Santiago, oct 7 (AFP).- La presunta detención, la semana pasada en Arica, del ex-Ministro boliviano del Trabajo, Abel Ayoroa Argandoña, denunciada por el exterior por su esposa Rosa, no ha sido confirmada ni desmentida por el gobierno militar.

"No tengo antecedentes al respecto", fue la única respuesta que dió hoy el Ministro Secretario General de Gobierno, coronel Pedro Ewin, al ser consultado al respecto.

La detención del Ministro del Trabajo del gobierno izquierdista del general Juan José Torres, que gobernó Bolivia hasta 1970, fue denunciada en una carta que envió la señora Ayoroa al actual presisente boliviano.

SEÑORITAS BACHILLERES

ILVEM, el prestigioso Instituto Internacional de Técnicas Educativas de Avanzada, abre para ustedes una magnífica oportunidad de profesionalización en corto tiempo, y sin interferir en su programación futura de estudios.

-En efecto, este mes de Octubre iniciamos un curso de **Secretariado Ejecutivo**, al más alto nivel, aprovechando el período de vacaciones escolares. Invierta óptimamente su tiempo. Nuestro curso está integrado por técnicas tan importantes como Dactilvem (el método más moderno para aprender dactilografía), Contabilidad, Cálculo Mercantil, Documentos, Inglés Comercial, Administración, Kardex, Archivo, Manejo de Oficinas, Marketing, Relaciones Humanas, Redacción Comercial, Caligrafía, Ortografía.

-Y no es necesario tomar el curso completo. Las personas interesadas en una sola, dos ó tres materias del curso, pueden capacitarse sin ningún otro requisito que el deseo de saber más y progresar.

-Realmente es mucho lo que usted puede lograr en ILVEM. Visítenos sin compromiso. Los cursos son económicos, y deseamos ayudarle a no desperdiciar su tiempo.

-ILVEM, avenida Mariscal Santa Cruz 1322, octavo piso. Teléfono 56749.

LA SOLUCION ES ILVEM!

FACIT

EN LAS OFICINAS DEL MUNDO AHORA LE OFRECE SU NUEVO MODELO 1145

La calculadora electrónica verdaderamente universal que además registra todas sus operaciones.

FACIT NUNCA IGUALA, SIEMPRE GANA!!

*VISITENOS Y GUSTOSAMENTE LE HAREMOS UNA DEMOSTRACION

HANSA LTDA. La firma boliviana de su confianza con más de 65 años al servicio del país

Departamento Mercaderias Tel. 50878 Yanacocha Esq. Mercado

Sucursales: COCHABAMBA-ORURO-POTOSI-SANTA CRUZ-SUCRE-CAMIRI-TARIJA-TUPIZA-VILLAZO

En Tarija se realiza campaña contra malar

En el distrito de Tarija realiza la campaña de control malaria con éxito, según maron ayer autoridades Ministerio de Salud Pública y P visión Social.

El Asesor de Malaria en P ria, de la Organizac Panamericana de la Salud, Raúl Gruer, indica el parte informat de ese Portafolio, inspeccion poblaciones del sud del país, dos se lleva a cabo la campaña.

Se prevé que la campa concluya en el curso de noviem próximo para proseguir en ot áreas considerad[illegible] maláricas. programa se lleva adelante forma conjunta entre el gobier de Argentina y Bolivia; de acue a convenio suscrito.

Profesionales aclaran la actuación del Dr. Morales

Con relación a una declaración del Ministro del Interior, Cnl. Pereda Asbún, la Confederación de Profesionales aclara que "como es de conocimiento público, la CNP ha sido expresamente solicitada para que actúe como entidad mediadora en procura de encontrar adecuada solución al problema docente y que el Presidente de ese organismo fue nominado para integrar la comisión, junto con representantes de otros sectores. En tal sentido, expresa la Confederación, dejamos expresa constancia de que la actuación del Dr. Morales ha obedecido a un mandato expreso de nuestro Consejo Ejecutivo Nacional y no trasunta, por tanto, una posición estrictamente personal".

Los profesionales hacen notar, además, que dicha comisión fue implícitamente reconocida por el Ministro de Educación al haberse abierto el diálogo pertinente "por mucho que posteriormente se haya tenido que lamentar los hechos que son de público conocimiento. Si no lo aceptaba como mediador, debía haber rechazado su intervención desde la iniciación de las conversaciones".

Los miembros del Consejo Ejecutivo Nacional reiteran que el Dr. Morales Dávila no estaba dedicado a ninguna actividad política. Puntualizan que la actuación que ha motivado el segundo destierro de Morales del país, fue hecha por el nombrado en calidad de ma[illegible] datario de la entidad que presi[illegible] y con el ánimo de contribuir nombre de aquella a la soluci[illegible] de un problema que preocupa a todos los ciudadanos del pa[illegible] "y del que no podíamos qued[illegible] indiferentes por expresa d[illegible] posición de los estatutos de [illegible] CNP que dispone[illegible], en su Art. [illegible] que esa Institución tiene co[illegible] finalidad orientar a la socied[illegible] y a los poderes públicos en [illegible] solución de sus problem[illegible] como entidad de consulta y [illegible] tica".

Pintores cochabambinos en Casa de la Cultura

- OLEOS de David Darío, Rutrón, Heidi y Gildaro Antezana, cuatro de los nueve pintores cochabambinos que exponen sus obras en una de las salas de la Casa Municipal de Cultura "Franz Tamayo". La exposición - inaugurada ayer- cuenta con los auspicios de la Asociación de Artistas Plásticos de Cochabamba, Embajada de Israel y Consejo Municipal de Cultura. Estará abierta al público hasta el 17 del presente mes.

Consideraciones en torno al animal

Por

DORA ISELLA RUSSELL

..(ALA) - Desde que se establecieron las primeras sociedades humanas, el animal desempeñó junto al hombre un complementario papel protagónico. Auxiliar para la caza y la labranza, útil para el transporte y para la guerra, indispensable para la custodia y la defensa de la propiedad, su evolución es paralela al desenvolvimiento mismo de la civilización, en una perfecta correspondencia que podría sintetizarse como una fórmula: cuanto más civilizados son los pueblos, más respetan y aman a los animales.

No con la fácil sensibleria de dar preferencia a la bestia sobre el ser humano -endeble argumento falaz siempre engrimido por aquellos que desdeñan a los irracionales y son insensibles a su suerte o rechazan decididamente su compañía- sino con la comprensión necesaria para ubicar a cada cual en el plano de preferencia afectiva que corresponde.

Naturalmente, quien nunca haya estado en contacto con perros, gatos, caballos -para referirnos a los más comunes de los amigos domésticos- no puede entender esa estrecha complicidad que se establece entre el hombre y el animal, ni aquilatar el constante y recíproco intercambio de ternura y de sabiduría que brinda la desigual fraternidad. Quien la ignore, no imagina el caudal emotivo del que se priva y la riqueza cordial de la que se empobrece. Como ejemplo de la valla animal y de su contribución a la sociedad, ninguno más práctico, menos revestido de esa aureola de egoteria o blandura de que pueden acusarse a quienes militamos en las filas de "perreros", "gateros", "bicheros", o como quiera decirseños, que el convencido espectáculo del perro-pazarillo, frecuente en otros países, que guía por la ciudad o por las carreteras a su amo ciego o invalido; le conduce por la urbe, se detiene en las esquinas, cruza la calle, sube al autobús o desciende al subte, se aparta el peligro, perfectamente adiestrado para que su dios no sufra accidente alguno; es incontestable que este tipo de perro no existe entre nosotros, pues infelizmente nuestro pueblo no tiene educación suficiente como para admitirlo en lugares públicos y en medios colectivos de transporte, como en otros lados es en que cuenta con libre acceso, por la noble misión que cumple, inseparable de su amo en tiendas, restaurantes, teatros, ferrocarriles. Otro ejemplo conmovedor de sentimentalismos es el del perro de salvamento, que rescata vidas humanas, como el San Bernardo bonachón y capaz de socorrer a nuestros semejantes. Es interesante señalar que, no hace mucho, se instituyó en Japón, con carácter anual, no el día, sino la Semana del Animal, durante la cual se imparten nociones de cuidado y protección del mismo a los ciudadanos, poniendo en pie de igualdad el respeto al hombre y al animal, equiparando a ambos en categoria de sentimiento y consideración, por entender que amar y proteger a los animales es una etapa ineludible de aprendizaje para amar y proteger a nuestros congéneres.

Una copiosa literatura respalda históricamente el prestigio del animal al lado del hombre a través de los siglos. No menos copiosa que la abundancia de polémicas en favor y en contra de su compañia. En rigor y felizmente, prevalecen los defensores. Existe una universal confraternidad entre todos los aficionados a perros, monos, gatos, pájaros, caballos, por no citar "mascotas" extravagantes, que estrecha filas invisibles, unidos en la compartida debilidad por los animales hogareños y regalones. No nos referimos a los que se crían para mejorar una raza determinada o venderlos con afán de lucro, al que se adiestra para competir en exposiciones y se le atormenta a fuerza de cuidados como a un divo en día de estreno. Hablamos del morrongo que se ubica en el sillón de la casa, en el monito o el pájaro que alegran a sus amos, en el cachorro desprotegido que se convierte en el tirano feliz y desfachatado de la familia.

En el animal doméstico se deposita un excedente de ternura que representa carencia afectiva; se busca alivio para la soledad o la frustración. Si para la infancia no hay nada que supere al compañerito vivo, para los enfermos, los solitarios y los viejos, la camaradería del gato comodón o del perro echado a los pies brinda fibieza al corazón que empieza a sentir el aislamiento y el paso y peso de los años.

Es curioso el entendimiento de los intelectuales con perros y gatos. Seria larga la nómina de escritores de fama universal que nunca han podido prescindir de las besteuelas fraternales. Tal vez porque ellas acompañan como no lo haria nadie, al desvelado que echa su inspiración sobre las cuartillas, por ser "una fidelidad sin condiciones, un compañero de cualquier silencio..."

EL INGLES TAMBIEN ES IMPORTANTE!

- Tenemos una serie de cursos: Secretariado Ejecutivo; Lectura Veloz, Estudio y Memoria; cursos adaptados para niños de 9 a 12 años; Lectura Espontánea Infantil para pequeños de 2 a 5 años...

- Y naturalmente contamos con el más elaborado sistema para aprender inglés en corto tiempo y a bajo costo. Es el método YES! de ILVEM, con el que cientos de personas se desenvuelven en Bolivia y en el exterior con la mayor soltura. Comprobelo, y adquiera dominio del Inglés como segunda lengua en forma rápida y segura. YES!

- Comenzaremos un curso especial y acelerado para estudiantes el lunes 21. Las inscripciones están abiertas. ILVEM, avenida Mariscal Santa Cruz 1322, octavo piso. Teléfono 36749.

ILVEM

- En Cochabamba, Plaza Colón esquina San Martín, 3503.

MINISTERIO DE EDUCACION Y CULTURA

DIRECCION DISTRITAL DE EDUCACION URBANA

COMUNICADO

LA DIRECCION DISTRITAL DE EDUCACION URBANA, comunica a los Directores de los establecimientos fiscales y particulares, diurnos y nocturnos, que a partir del día martes 8 de los corrientes se procederá a la distribución de los INSTRUCTIVOS PARA LA PROMOCION DE LA GESTION ESCOLAR DE 1974., en cumplimiento del DECRETO SUPREMO N° 11844/74, de LA RESOLUCION MINISTERIAL N° 644/74 y LA CIRCULAR N° 9/74 de la Dirección General de Educación.

La Paz, 7 de octubre de 1974.

Prof. Gerardo Rojas Luna
Director Distrital de Educación Urbana

DEPARTAMENTO DE RELACIONES PUBLICAS Y PRENSA

(Sello) .- Dirección Distrital de Educación Urbana.- La Paz-Bolivia.

CITY * PARK

FABULOSO MUNDO DE DIVERSIONES MECANICAS

AbiertO durante las vacaciones desde las...

14 30

Cía. Boliviana de Publicidad

10% DE DESCUENTO

Toda persona que acredite poseer un equipo Zenith tiene 10% de descuento por toda compra de...

CASETTES o CARTIDGE

GARANTIA REPUESTOS GRATUITOS

ZENITH Allegro 2000 SOUND SYSTEM

SISTEMA INTEGRAMENTE TRANSISTORIZADO

Sintonizador Stereo FM Integramente transistorizado AM/FM/ Amplificador. Tocadisco de Precisión Stereo. Contacto sensible de aguja en brazo de Tocadisco Brazo 2G tono. Mas dos parlantes matrices Allegro 2000. En Gabinete color Nogal jaspeado con base pedestal color Nogal y blanco. Cubierta guarda-polvo. Gabinete de Parlantes en color Nogal jaspeado.

The Alistair MODEL F585W

Grandes plazos

Para Cooperativas y Sindicatos

24 meses plazo, sin cuota inicial

EMBAJADA DE ESPAÑA INSTITUTO BOLIVIANO DE CULTURA HISPANICA

HOMENAJE A LA HISPANIDAD

CONFERENCIAS de don JORGE SILES SALINAS sobre el tema "MAEZTU, SU VIDA Y SU OBRA" y de don RENAN ESTENSSORO ALBORTA sobre el tema "MIGUEL ANGEL ASTURIAS Y GUATEMALA".

Se realizará en el local del Instituto, el día de hoy, martes 8 de octubre a horas 18.30 Avenida Arce, 2458 esquina Plaza Isabel la Católica.

ORDENANZA MUNICIPAL No. 94/74

GRAL. ARMANDO ESCOBAR URIA
H. ALCALDE MUNICIPAL DE LA PAZ.

CONSIDERANDO:

Que es necesario estimular el pago de tributos municipales en mora, reconociendo incentivos en favor de aquellos contribuyentes que regularicen su situación tributaria dentro de un determinado periodo.

En uso de la atribución reconocida por el Art. 45 de la Ley Orgánica de Municipalidades de 2 de diciembre de 1942:

R E S U E L V E:

Artículo 1°.- Los contribuyentes que paguen la totalidad de sus patentes impuestos y tasas por servicios en mora, en el periodo comprendido entre el 7 de octubre y el 7 de noviembre de 1974, se harán acreedores a la condonación del 100% de intereses y multas.

Artículo 2do. Vencido dicho plazo, los organismos correspondientes de la Dirección General de Finanzas Municipales, procederan al cobro coactivo de los tributos en mora, con todos los recargos y penalidades establecidos por Ley.

Artículo 3°.- Los intereses que hubiesen sido pagados con anterioridad a la presente Ordenanza en ejecución de planes o compromisos de pagos diferidos otorgados en favor de los contribuyentes, quedan consolidados en favor de la H. Municipalidad.

El señor Oficial Mayor y el Director General de Finanzas Municipales quedan encargados de la ejecución y cumplimiento de la presente Ordenanza.

Es dada en la ciudad de La Paz a los cuatro días del mes de octubre de mil novecientos setenta y cuatro años.

GRAL. ARMANDO ESCOBAR URIA
ALCALDE MUNICIPAL

ES CONFORME:
Dr. JOAQUIN VILLANUEVA LLANO
OFICIAL MAYOR H. ALCALDIA.

ARTE Y CULTURA

Dos conferencias hoy en Cultura Hispánica

Como parte del programa preparado en homenaje al Dia de la Hispanidad, se realizarán hoy dos conferencias en el Instituto de Cultura Hispánica, Av. Arce 2458.

La primera, a horas 18 y 30, estará a cargo del Dr. Jorge Siles Salinas.

El Rector de la UMSA se referirá a "Maeztu, su vida y obra".

Por su parte Renán Estenssoro -el segundo disertante de la noche- dictará una conferencia sobre el tema "Miguel Angel Asturias y Guatemala".

La semana cultural organizada por la institución de la Avenida Arce, incluye para mañana una proyección de diapositivas sobre los pintores Murillo y Zurbarán, para el viernes un concierto de Canto en la UMSA y finalmente para el domingo la presentación de "Yerma" de García Lorca en la Casa de Cultura.

Cultura Hispánica

Primer Programa de Estudios sobre la Problemática de la Alfabetización en Medios Rurales.

El Instituto de Cultura Hispánica y el Ministerio de Educación y Ciencia, a través de la Dirección de Intercambio y Cooperación y la Dirección General de Ordenación Educativa, respectivamente, organizan conjuntamente este Programa destinado a Universitarios y Profesores iberoamericanos, que tendrá lugar en Madrid en las fechas comprendidas entre el 3 de febrero y el 31 de mayo de 1975

Los interesados en este Curso podrán recibir información detallada en el Instituto de Cultura Hispánica, Avenida Arce N° 2458 (Esq. Plaza Isabel la Católica).

Llegó a París el escritor soviético Víctor Nekrasov

PARIS, OCT 7 (AFP).- El escritor soviético Víctor Nekra que emigró a Occidente el de septiembre pasado, llegó h París procedente de Zurich Suiza, donde pasó las prim semanas de su exilio.

A su llegada al aeropuerto donde fue recibido por nume amigos, entre ellos el escritor Andrei Siniavsky, el autor de la bre novela "En las trincheras de Stalingrado", manifestó i tención de instalarse definitivamente en Francia.

Víctor Nekrasov, de 63 os, fue expulsado del Pa Comunista de la URSS en 1972 por objeto de numerosas cr por parte de las autoridades por actitud adoptada respecto escritores "impugnadores" y por haber expresado su simpati el escritor, también exiliado, Alexander Solzhenitsyn.

ALFONSO SASTRE EN CONFLICTOS

- MADRID, OCT 7 (AFP).- El dramaturgo Alfonso Sastre, cuy posa, Genoveva Forest, fue implicada en el atentado del septiembre último en la Puerta del Sol, se presentó v tariamente ante el juez militar encargado de instruir el cas supo hoy aquí.

Sastre, que eligió a Raúl Morodo como abogado defens presentó el pasado jueves tres ante el juez militar, quien decr remisión a la cárcel madrileña de Carabanchel.

MINISTERIO DE EDUCACION Y CULTURA

DIRECCION DISTRITAL DE EDUCACION URBANA

INSTRUCCIONES PARA LA PROMOCION DE LA GESTION ESCOLAR DE 1974 EN EL DEPARTAMENTO DE LA PAZ

LA DIRECCION DISTRITAL DE EDUCACION URBANA, en cumplimiento de la CIRCULAR N° 9/74 de la Dirección General de Educación, sobre las instrucciones para la Promoción de la Gestión de 1974, hace conocer a los Directores, Profesores, Estudiantes, Padres de Familia y opinión pública en general del Departamento de La Paz, las siguientes disposiciones para su ejecución y cumplimiento en virtud del DECRETO SUPREMO N° 11844/74 y de LA RESOLUCION MINISTERIAL N° 644/74, sobre la conclusión de las labores escolares y la promoción de los alumnos de la presente gestión:

I. DE LA PROMOCION

1.- NIVEL PRIMARIO

En los Ciclos de Educación Pré - Básica, Básica e Intermedia, la promoción al grado inmediato superior es automática.

2.- NIVEL MEDIO

a) Los alumnos de este nivel, en todas sus modalidades, son promovidos al grado inmediato superior, con el promedio mínimo de 3.6 (tres, seis) resultante de la calificación del 1er. Periodo y la nota del 3er. Bimestre.

b) Los alumnos de este nivel que han obtenido un promedio inferior a 3.6 (tres, seis) en cualquier número de asignaturas, tienen derecho a presentarse a las Pruebas de Habilitación.

3.- EDUCACION BASICA ACELERADA Y ESCUELAS NOCTURNAS

En los Ciclos de Educación Básica Acelerada y Escuelas Nocturnas, la promoción es automática.

II DE LAS LIBRETAS ESCOLARES

La entrega de las libretas de calificaciones en los diferentes ciclos y niveles se realizará hasta el día viernes 18 del presente mes en sus respectivos establecimientos.

III. DE LA DOCUMENTACION

Los Directores de los establecimientos educativos del Nivel Primario y Medio, deberán entregar a las Supervisiones correspondientes, hasta el 31 de octubre, los siguientes documentos:

1.- Boletines de Promoción.
2.- Cuadros Generales de Evaluación escolar de 1974.
3.- Los Libros Centralizadores para su correspondiente visación.
4.- Cuadros Estadísticos sobre el número de grados, número de alumnos inscritos, retirados, asistentes y promovidos.
5.- Cuadros Estadísticos del personal docente y administrativo de acuerdo a formularios vigentes.
6.- Inventarios valorados de los bienes del plantel educativo.
7.- Rendición de Cuentas, de todo el movimiento económico de la gestión, en forma documentada.
8.- Informe de Labores.
9.- Requerimientos.

Son responsables de la presentación de los documentos anteriormente indicados los señores Directores, personal docente y administrativo.

El incumplimiento de las obligaciones arriba indicadas dará lugar a la aplicación de sanciones estipuladas por Ley.

IV. DE LOS CURSOS DE RECUPERACION

Los cursos de recuperación serán organizados por los Directores Distritales, Supervisores Regionales y Zonales para los alumnos del Nivel Medio y funcionarán del 4 de Noviembre al 13 de Diciembre del año en curso.

V. DE LAS PRUEBAS DE HABILITACION

Las pruebas de habilitación, para los alumnos del Nivel Medio en todas sus modalidades se realizarán del 6 al 15 de enero de 1975.

VI. DISPOSICIONES COMPLEMENTARIAS

1.- La promoción para los alumnos de Colegios con Plan Experimental autorizados por disposiciones legales, se sujetarán al Reglamento Interno de dichos establecimientos, acorde con el espíritu del Decreto Supremo N° 11844 y la Resolución Ministerial 644/74.

2.- Las solicitudes de traspaso, con fines de promoción, de los establecimientos con planes Experimentales, al plan regular fiscal, son improcedentes.

3.- Por la especial naturaleza que tienen los siguientes estudios, programas y sistema de evaluación del Nivel Superior de Educación no universitaria:

Escuelas Normales Urbanas
Escuelas Normales Rurales
Institutos de Profesionalización

Así como los Centros de Educación Media Acelerada (C.E.M.A.) y el Instituto Boliviano de Aprendizaje (I.B.A.) no están comprendidos en los efectos del Decreto Supremo N° 11844/74 y de la Resolución Ministerial 644/74.

4.- La promoción sólo alcanza a los alumnos con asistencia regular.

5.- En la Cartilla de observaciones de las Libretas de Calificación y Certificados Unicos de Estudio, deberá registrarse la promoción con el número de la Resolución Ministerial correspondiente (En lo posible sello).

La ejecución y el cumplimiento de las instrucciones señaladas están a cargo de los Supervisores Distritales de todas sus Areas, Niveles y Ciclos.

La Paz, 8 de octubre de 19

Prof. Gerardo Rojas Luna
DIRECTOR DISTRITAL DE EDUCACION URBANA
«Sello».- Dirección Distrital de Educación Urbana.- Paz-Bolivia.

La Paz - Bolivia

TEATRO MUNICIPAL

SENSACIONAL PRESENTACION

Continuando triunfal gira por América Latna se presenta por primera vez en Bolivia el Teatro de Títeres de la Unión Soviética.

Gran espectáculo para niños y mayores 7, 8, y 9 de octubre, únicos días, Matinée, Tanda y Noche

TEATRO MUNICIPAL

CONSEJO NACIONAL DEL MENOR

COMUNICADO

Con referencia a una publicación de prensa aparecida en el día, referente a un simposio organizado por la Asociación Nacional de Mujeres Universitarias, la Junta Nacional de Desarrollo Social, deja constancia de lo siguiente:

- Ya en fecha 15 de Agosto de 1974, el Consejo Nacional del Menor dependiente de la Junta Nacional de Desarrollo Social, se dirigió a la señora Presidenta de la Federación de Abogadas de La Paz, dejando claramente establecida la complacencia que nos inspira todo intento de colaboración a la tarea específica de protección a la infancia aunque se subrayó la necesidad de canalizar dichas intenciones a través de los organismos técnicos que han recibido legalmente esa encomienda.

- Abundando en este respecto, se enfatiza que el Consejo del Menor, en cumplimiento de determinaciones legales emanadas del Supremo Gobierno y en cumplimiento de su misión específica, por intermedio de una Comisión designada especialmente, ha elaborado dos Anteproyectos del Código del Menor - uno en mayoría y otro en minoría - compatibilizando plenamente este instrumento legal con el Código de Familia y demás cuerpos de leyes existentes, y que se encuentran en estudio del Supremo Gobierno, el que decretará la vigencia del que juzgue más acorde con la realidad nacional con las modificaciones que considere convenientes.

- Por lo que antecede, resulta ocioso la invitación a personalidades extranjeras, por muy respetables que ellas sean, para que intervengan, directa o indirectamente en la redacción de dicho cuerpo de leyes, existiendo, como existen en el país, profesionales altamente capacitados para la realización de esa tarea.

- Finalmente la Junta Nacional de Desarrollo Social, deja constancia de la simpatía que despierta en la Institución todo deseo de contribuir a buscar "Bases para la formulación de un Estatuto legal de protección a la niñez boliviana", Pero lamenta que, por falta de suficiente información se dupliquen esfuerzos con el consiguiente desperdicio de recursos humanos y materiales.

La Paz 7 de Octubre de 1974

RELACIONES PUBLICAS
DEL
CONSEJO NACIONAL DEL MENOR

Marcela Ossio de Jimenez
DIRECTORA NACIONAL "CONAME"

Fallecimientos

La Primera promoción del Colegio San Calixto de Següencoma. Tiene el sentimiento de participar el fallecimiento del que en vida fue Sr.

JOSE DEL CASTILLO M.

e invita a asistir a la traslación de sus restos mortales al Cementerio General el día de hoy a hrs. 16. El cortejó fúnebre partirá de la Avenida Ecuador Nº 2131.

La Paz, 8 de octubre 1974

LA ASOCIACION BOLIVIANA DE ASEGURADORES lamenta comunicar el sensible fallecimiento del señor.

Dn. JOSE DEL CASTILLO MATKOVIC

(Q. E. P. D.)

Hijo del Vocal de nuestro Directorio Sr. Dn. José del Castillo Ortega y al adherirse al sentimiento de dolor que aflige a la familia por tan irreparable pérdida, ruega a los ejecutivos y personal de empleados de las Compañías de Seguro, sus amigos, relacione sociales, clientes y personas piadosas se dignen concurrir a la traslación de sus restos al Cementerio General del día de hoy a horas. 16 p.m. El cortejo fúnebre partirá de la Avenida Ecuador Nº 1687.

La Paz, Octubre 8 de 1974

En la paz del Señor y confortada con los auxilios de la Santa Religión, ha dejado de existir.

SOR MARIA GABRIELA DE LA PASION

(ROSA LUCERO)

Religiosa del Colegio Inglés Católico, La Comunidad del Colegio; Angélica de Salazar Benavente, ausente; Roberto Staszeski L. hermanos; Mario Gonzálo Rodríguez, sobrino; los primos, sobrinos y demás deudos, ruegan a los parientes, amigos y personas piadosas, asistir a la misa de cuerpo presente y a la traslación de los restos mortales de la extinta al Cementerio General, el día de hoy martes 8 a horas 10.30. Favor que comprometerá la gratitud de los dolientes. El cortejo fúnebre partirá del Colegio Inglés Católico, final calle Murillo.

La Paz, 8 de octubre de 1974

UNITED STATES FIRE INSURANCE COMPANY

Tiene el sentimiento de participar el sensible fallecimiento del que en vida fue:

JOSE DEL CASTILLO MATKOVIC

(Q.E.P.D.)

invita asistir a la traslación de sus restos al Cementerio General el día de hoy, martes 8 del presente a horas 16. El cortejo fúnebre partirá de la Avenida Ecuador Nº 2131.

Misas

Juan José, Carlos Luis Quiroga Navia, hijos, Naty U. de Quiroga, hija política, Rafael Navia, Maria Jesús vda. de Arenas, hermanos, Mercedes R. de Calderón, hermana política, primos, nietos y demás familia de la que en vida fue.

Dña. JOSEFA NAVIA VDA. DE QUIROGA

Q. E. P. D.

Invitan a sus amistades y personas piadosas, se dignen Asistir a la misa de su sufragio de su alma y recordando los ocho días de su sensible fallecimiento se celebrará el día miércoles 9 de octubre a horas 11 y 30 en la Capilla privada del Colegio San Calixto, Favor que comprometerá la gratitud de la familia doliente.

Hugo, Rosario de Asturizaga, Jorge, Juan, Zoraida de Quintana, Enrique y Cap. José Rollano, hijos; Ing. Mario Quintana, Cap Luis Asturizaga, María L. de Rollano, Eunice C. de Rollano, e Hilda C. de Rollano, hijos políticos; sobrinos, nietos y demás familia de la que en vida fue abnegada y ejemplar madre:

Doña CONCEPCION MARCOS

vda. de ROLLANO

(Q.E.P.D.)

ruegan a sus amistades en especial a la Acción Católica Boliviana, Magisterio, Escuela Normal Superior, vecinos de la Ciudad Satélite y demás personas piadosas, se dignen asistir a la misa que recordando el primer mes de su sensible fallecimiento, se celebrará el día miércoles 9 del presente a horas 9,45 a.m. en la iglesia de la Merced (Plaza Obispo Bosque)

Agradecen este acto de piedad cristiana

El duelo se despide por tarjeta.

La familia del que en vida fue.

Don GERMAN PRUDENCIO ZEGARRA

Agradece a todos los amigos, Instituciones y demás personas que hicieron llegar su sentimiento de condolencia e invitan a la misa que recordando los 8 días de su sensible fallecimiento, se mandará a oficiar el día martes 8 de los corrientes a horas 12 en la Parroquia de Los Carmelitas (Av. 20 de Octubre).

Favor que comprometerá la gratitud de la familia.

AGRADECIMIENTO E INVITACION

La familia del que en vida fue ejemplar padre y abnegado esposo:

Don AGUSTIN P. DIAZ VALDIVIA

(Q.E.P.D.)

Agradecen a todos los amigos, Instituciones y demás personas que hicieron llegar su sentimiento de condolencia y ofrendas florales e invitan en forma especial a la Confederación y Federación de Trabajadores en construcción, miembros y militantes del F.R.B., a la misa que recordando los 8 días de su sensible y llorado fallecimiento se mandará a oficiar el día martes 8 de los corrientes a horas 18 p.m. en la Parroquia de San Agustín (calle Mercado).

Favor que comprometerá la gratitud de la familia doliente.

El duelo se despide por tarjeta.

La Paz, 8 de Octubre de 1974

AGENDA FEMENINA

DAMAS ROTARY

La esposa del Gobernador del Distrito 469 ha cursado invitaciones a las Damas Rotarias para que asistan a las actuaciones de la V Mesa Redonda de la Rueda Interna de la institución que se realizará el 12 y 13 de octubre en su sede del Edif. Montevideo.

OFICINA DE LA MUJER

Invita a todas las presidentas de instituciones femeninas a pasar por sus oficinas de la Plaza del Estudiante, Ministerio de Salud y Previsión Social, para recoger el programa, invitaciones y tickets de ingreso a las diferentes actuaciones dedicadas a realzar el Día de la Mujer.

RUMMY DE BENEFICENCIA

En los Salones del automóvil Club Boliviano, el próximo jueves 10 se realizará el té de beneficencia organizado por el Instituto Domingo Savio, de Calacoto.

ASOCIACIÓN DE ESPOSAS DE ECONOMISTAS

La Asociación de Esposas de Economistas, eligió su mesa directiva 1974 - 1976 compuesta por las siguientes socias:

Pas. Presidenta, Sra. Teresa de Romero; Presidenta, Sra Adela Alandia; Primera Vice Presidenta, Sra. Graciela de Valdez; Segunda Vice Presidenta, Sra. Elva de Pereira; Secretaria General, Sra. Betty de Garnica; Secretaria de Actas, Sra. Mireya de Illescas; Secretaria de Hacienda, Sra. Nelly de Borda; Pro. Secretaria de Hacienda, Sra. Graciela de Aguilar; Secretaria de Relaciones, Sra. Martha de Palenque; Pro. Secretaria de Relaciones, Sra. Betty de Velarde; Secretaria de Prensa y Propaganda, Sra. Guillermina de Murillo; Vocales: María Luisa de Revollo, Betty de Romero, Tina de Andrade, Mary de Velasco; Consejeras, Elsa de Salazar, Martha de Cuadros, Olga de Boada, Irma de Bedregal, Ana María de Centellas.

Fallecimientos

"BOLIVAR" S.A. DE SEGUROS participa el sensible fallecimiento de la que en vida fue su asegurada.

Dña. JOSEFINA vda. de GUTIERREZ

(Q.E.P.D.)

Victoria y Rodolfo Gutiérrez hijos; Zoila, José, Luis y Oscar Nietos; bisnietos y demás familia ruegan a sus amistades y en forma especial a los comerciantes del Comedor Mercado Rodríguez se dignen concurrir a la traslación de los restos mortales de la extinta al Cementerio General el día de hoy martes 8 a hs. 16.00 p.m.
El cortejo fúnebre partirá del Pje. Calderón esq. Illampu.
Favor que comprometerá la gratitud de la doliente.

La Paz, octubre 1974

La superiora Provincial y las Religiosas del Buen Pastor en el Colegio Inglés Católico, tienen el sentimiento de comunicar el sensible fallecimiento de la que en vida fue:

Hermana GABRIELA LUCERO LUCERO

Q. E. P. D.

Religiosa del Buen Pastor durante 62 años e invitan a la misa de cuerpo presente y a la traslación de los restos mortales de la extinta al Cementerio General el día de Hoy Martes 8 del pte. a hs. 10 y 30 a.m.
El cortejo fúnebre partirá de la capilla del Colegio Inglés Católico
Agradecen de antemano su gentil concurrencia.
SERVICIOS DE FUNERARIA VALDIVIA. Graneros y Figueroa Tels. 23254 - 24290.

Fallecimientos

La Federación de Estudiantes de la Universidad Católica Boliviana, a nombre de la Comunidad Universitaria, tiene el pesar de comunicar el fallecimiento del que en vida fue compañero.

JOSE DEL CASTILLO M.

(Q. E. P. D.)

Con este motivo invita a la comunidad estudiantil, asistir a su entierro el día 8 de Octubre a hs. 16 p.m.

"BOLIVAR" S.A. DE SEGUROS participa el sensible fallecimiento del que en vida fue su asegurado.

Don FAUSTO VALLE NINA

(Q.E.P.D.)

Magdalena vda. de Valle esposa; Máxima Valle Nina Lizardo e Hilda Hijos; Wilson, Elena y Carlos Valle Fuentes nietos, los primos, sobrinos y demás familiares ruegan a sus amistades y demás personas piadosas se dignen concurrir a la traslación de los restos mortales del extinto al Cementerio General el día de hoy martes 8 a hs. 5.00 p.m.
El cortejo fúnebre partira de la calle Eloy Salmón esq. Rodríguez Nº 794.
Favor que comprometerá la gratitud de la familia doliente.

La Paz, octubre 1974

En la paz del Señor y confortado con los auxilios de la Santa Religión Católica, ha dejado de existir.

JOSE DEL CASTILLO MATKOVIC

(Q. E. P. D.)

Jeannette Saíd de del Castillo, esposa; José del Castillo Ortega y Jelica Matkovic de del Castillo, padres; Antonio Saíd y Jeannette K. de Saíd, padres políticos; María Ortega de del Castilloo, abuela; Eliana del Castillo de Gottschalck, (ausente) Fernando, Miriam, Ninón y Sergio del Castillo Matkovic, hermanos; los tios, primos y demás familiares ruegan asistir a la misa de cuerpo presente a horas 15 p.m. y traslación de los restos mortales del extinto al Cementerio General el día de hoy martes 8 del presente a horas 16.
El cortejo fúnebre partirá de la Avenida Ecuador Nº 2131
Servicio Funeraria Aliaga, Figueroa 773 Tel. 25676.

LA FAMILIA SAID, cumple con el penoso deber de comunicar el sensible fallecimiento del que en vida fue:

Sr. JOSE DEL CASTILLO MATKOVIC

(Q.E.P.D.)

e invita a la traslación de los restos mortales del extinto al Cementerio General el día de hoy martes 8 a horas 16. El cortejo fúnebre partirá de la Av. Ecuador Nº 2131.

La Paz, Octubre 1974.

EL DIRECTORIO DE MANUFACTURAS DE ALGODON S.A. tiene el sentimiento de comunicar el sensible fallecimiento del que en vida fue:

Sr. JOSE DEL CASTILLO MATKOVIC

(Q.E.P.D.)

Hijo político de nuestro Principal Sr. Antonio Saíd e invita a la traslación de los restos mortales del extinto al Cementerio General, el día de hoy martes 8 a horas 16. El cortejo fúnebre partirá de la Av. Ecuador Nº 2131

La Paz, octubre 1974

Misa

Teresa Palmero de Soria Galvarro, hija, Fabio Soria Galvarro S., hijo político; hermanos, sobrinos y nietos de la que fue señora

Estela Garron de Palmero

(Q.E.P.D.)

invitan a la Misa que recordando el año de su fallecimiento se mandará oficiar el día de mañana miércoles 9 de octubre en la iglesia de los RR.PP. Carmelitas a horas 12.00 del día. Agradecemos su concurrencia.

Sociales

REUNIONES

El Encargado de Negocios a.i. de la República de Sud Africa y la señora de Volschenk ofrecerán el próximo viernes 11 una recepción con motivo de inaugurar una muestra fotográfica en el Museo de Arte.

La Asociación del Cuerpo Consular ha cursado invitaciones para el cóctel que ofrecerá el próximo viernes 11, en el Circulo de la Ufión, para conferir medalla al mérito al Embajador de Panamá Lic. Benjamín Boada y al Consul General de ese país Dr. Pablo de Rada.

NACIMIENTO

En la ciudad de Santa Cruz nació la tercera niña de los esposos Ing. José Careaga y señora Ana María Alarcón Careaga.

El hogar de los esposos R que Sánchez Velasco y Ma Larrea de Sánchez ha alegrado con el nacimiento primogénito, en la Cli Alemana.

MATRIMONIO

En la ciudad de Ju República Argentina, se efec el enlace matrimonial de la norita Ana María Ordo Crespo con el señor Jo Morales Greppi.

La Sra. Elvira Llosa de Salmón, Mujer La Paz 1974, acom pañada por Elena Rosales de Mamani (izquierda) y Simon vda. de Fernández. La ceremonia en que se oficializó la di tinción a la conocida radialista paceña, se celebró ayer en Salón de las Banderas de la Prefectura.

Unionmatex moderniza en Cuba la fabricación de textiles

La empresa UNIONMATEX Europaeische Tex tilmaschinen-Unión GmbH Schwalbach a. Ts. – actúa con buen éxito desde hace más de 50 años como sociedad de exportación de fabricantes de maquinaria textil dirigentes.

En el radio de la acción de la UNIONMATEX "modernización de fábricas de maquinaria textil existentes" se ha firmado recientemente un contrato con la empresa LAQUTEX, Empresa Textil de Construcción Industrial, Havana, para la verificación y modernización de máquinas e instalaciones existentes para la fabricación de 10.000.000 m2 al año de tejidos de mezcla poliester-algodón para la producción de uniformes escolar

El pedido comprende to las prestaciones de servicios parte de la UNIONMATEX como el suministro de máqui para la preparación de tejedu y máquinas de acabado por empresas asociadas de UNIONMATEX: W. SCH FHORST y CO., Mo chengladbach, GE SUCKER, Moenchengladba KLEINEWEFERS INDU RIEGOMPANIE GMBH, P feld y A. MONFORTS, Mo chengladbach, hasta el año En este mismo año se qu efectuar la puesta en marc

Los señores MARIO ALMEIDA y HORACIO GRUN Gerente regional y de Ventas de Aviança respectivamente, algunos de sus invitados en la reunión que ofrecieron con motiv la inauguración de su nueva oficina.

El grupo atlético boliviano, viajó el día de ayer a LIMA, PE por AEROLINEAS ARGENTINAS

Fallecimiento

Abel Pally, Juana P. de Infante y René Pally (ausente) hermanos; Alfonso Infante, hermano político; Juana María y Alfonso Infante, sobrinos, y demás familia de la que en vida fue:

Srta. MERCEDES PALLY MORALES

Q. E. P. D.

Ruegan a Ud (s) se digne (n) asistir a la Misa de réquiem que en sufragio del alma de la extinta y recordando los 23 días de su sensible fallecimiento, se mandará oficiar el día miércoles 9 del presente a Hrs. 9 en el templo de San Juan de Dios.
Favor que agradecerá la familia doliente.

La Paz, Octubre de 1974

VARTA ESPECIAL
LA PILA VERDADERAMENTE ESPECIAL
VARTA
POR SU DURACION Y RENDIMIENTO
Pidala en su tienda preferida
Ventas al por mayor en:
HANSA LTDA. La firma boliviana de su confianza con más de 45 años al servicio del p
Departamento Mercaderías Tel. 27731 Yanacocha Esq. Mercado
Sucursales: COCHABAMBA-ORURO-POTOSI-SANTA CRUZ-SUCRE-CAMIRI-TARIJA-TUPIZA-VILLA

AVISOS ECONOMICOS

Revistas Libros

OBRAS RECIEN RECIBIDAS:

Polibio - Historia Universal
PICKER - Hitler, Anatomía de un Dictador
ROBINSON - Los Orígenes de la España de Franco
Derecha República y Revolución 1931 - 1936
KAHLER - Historia Universal del Hombre
GUNTHER - Sud América por dentro
CANALS FRAU- Prehistoria de América
CHAPPLE - El Hombre Cultural y el Hombre Biológico
VAIT - VALENTIN - Historia Universal, 2 tms.
LABROUSSE - El Experimento Chileno

GISBERT Y CIA. S. A.

Librería - Papelería - Editorial
Comercio 1270 - 80
Casilla 195
La Paz.

Profesores Academias

CLASES DE GUITARRA Clásica y popular. Teléfono 57084 (8-10/52359)

MATEMATICAS FISICA QUIMICA Todo nivel teléfono 21477 (27-10/7)

PROFESORES FRANCESES Enseñan francés a domicilio, Ref: teléfono 55858. (6-9/52141)

Departamentos Habitaciones

ALQUILER, tienda, trastienda, Obrajes o Calacoto. Referencias teléfono 53517 Sra. Valdez. (R)

MATRIMONIO SOLO Busca pequeño departamentó Sopocachi o Miraflores. Referencias teléfono 25833. (8-10/52356)

MIXTO DEPARTAMENTO Dos dormitorios y dependencias Zona Sopocachi $b. 40.000 y 1.000 matrimonio solo. Teléfono 52580 Yanacocha 441 Oficina 12 (8/52361)

HOTEL ATLANTIC Avenida Armentia 321 teléfono 23342. Habitaciones Individuales $b. 20.000 Delegación Convencional. (11 Sep. al 11 Oct.)

OPORTUNIDAD En el Sud alquilo 100 has. de tierra totalmente aradas y listas para cultivo de algodón o soya y respectiva infraestructura Ref.: Santa Cruz teléfono 2-1188. La Paz 21243. (5-7/9552)

HABITACION Necesito una habitación en alquiler. Preferible en zona central. Ref. Evaristo Valle N° 158. Preguntar por Sra. Angélica (R).

SOPOCACHI Alquilo dormitorio soleado e independiente. Pensión ropa lavada teléfono 28079 (30-7/51965)

NECESITO Depar tamento pequeño. Pago hasta $b 800.oo. Ref. Teléfono 63896. (R).

..MATRIMONIO SOLO precisa departamento comunicarse a teléfono 41366 o 42703 horas de oficina. (R)

SE NECESITA Local para garage para mantenimiento vehículos, mínimo 1000 m2., Ref: Andina Ltda. Av. Mariscal Santa Cruz 1032, teléfono 27403. (6-11/52119)

SE ALQUILA Oficinas y depósitos céntricos. Ref: Andina Ltda. Av. Mariscal Santa Cruz 1032. (6-11/52119)

ANTICRETICO, necesito pieza amplia, cocina y baño, preferible zona central. Referencias teléfono 53517 Sra. Valdez (R)

DEPARTAMENTO GRANDE Ofrezco $b. 2.400.oo Ref. Teléfono 21584 o calle Castro N° 1581 Buscar Sr. Escóbar. Preferible en horas de la noche (R).

ANTICRETICO NECESITO Departamento Céntrico de 2 dormitorios para 3 personas mayores. Referencias teléfono 82709. (R).

NECESITO Pequeño departamento preferible en San Miguel Teléfono 27756 (R)

Restaurant Bares

PENSION FAMILIAR Restaurant "ILLIMANI" recibe pensionistas. Atención de desayuno, almuerzo, cena y platos a la carta. Atendido por su propietaria. (R).

LA BOMBONERA BAR RESTAURANT Almuerzo completo 10 pesitos. Atendemos Fiestas, recibimos pensionistas, precios especiales. Sábado tradicional Chairito. Domingos gran orquesta (5-8/52126)

Casas

Preciso casa en alquiler. Referencias teléfono 82848 (R)

URGENTE, necesitamos casa en alquiler para colegio particular. Ofertas teléfonos 50730-51236. (4-11/52111)

VENDO CASA San Miguel. Referencias 83692. (8-9/52149)

Propiedades Terrenos

A PRIMERA OFERTA, véndese terreno en Urbanización LA CHIMBA Cochabamba, teléfono 23979. (R)

VENDO TERRENO ACHUMANI 282 mts. teléfono 26748. (R).

EN SANTA CRUZ Vendo terreno con 1.300 m2. en la mejor ubicación de Santa Cruz frente al Parque El Arenal, calle Beni 521. (3-7/9544)

TERRENOS EN VENTA, inmediaciones Mercado Yungas 304 m2. Cota Cota, frente Sede Social Bancarios 1.000 m2. Ref. Yanacocha 448 Oficina 2. 7 a 9. 12 a 14, teléfono 64057. (4-7/52112)

VENDO TERRENO 382 MTS2 en Achumani una cuadra y media de Calacoto M2 600 $b. Referencias teléfono 53838 (7-8/T)

COMPRO TERRENO, en Irpavi, preferentemente primeras calles zona del cerro. Ref. teléfono 82848.

Empleados

JOVEN, estudiante de contabilidad desea trabajar como auxiliar en el ramo, llamar al teléfono 24267. (R)

NECESITO MODISTO que sepa cortar. Avenida Camacho 1545 lado ASISTENCIA (7-8/T)

JOVEN, bachiller desea trabajar en cualquier actividad, llamar teléfono 41920 de horas 15:30 a 18:30. (R)

Ofertas especiales

SE VENDE CATRES ORTOPEDICOS MARCA "SIMMONS" Americano Referencias Calle Pisagua N°. 36 lado 698 ver de horas 11 a 14,30 (R).

CAMARA FRIGORIFICA En venta. Marca McQuay. Ref: teléfono 20574 -52197. (3-13/51996)

Teléfonos

URGENTE, alquilo teléfono particular zona Calacoto-Florida. Ref. telef. 83580.(4-7/52108)

OFREZCO teléfono particular, anticrético o venta, teléfono 65606. (6-7/52135)

Muebles

VENDO Living, estufa Volcán. Edificio Indiana 6 de Agosto 9°. Piso Departamento 901. (6-7/52138)

POR VIAJE, liquido muebles, ropa, plantas jardín. San Miguel D-12. Teléfono 82795. (4-8/52105)

Técnicos

PLOMERO Se hacen instalaciones y reparaciones. Teléfono 54306. (7-8/52143)

SU MEJOR Servicio técnico refrigeración, lavadoras, cocinas, de foda marca se lo reparamos con rapidez y garantía desde un pequeño ajuste hasta una construcción pida presupuesto sin compromiso Teléfono 65571 (7-9/52145)

PINTOR albañilería teléfono 60208 (7-11/52142)

PASCUAL Pintor de interiores y exteriores Llamar al teléfono 62307 (5 Sep. al 12 de Oct.).

REPARAMOS TELEVISORES Radios a DOMICILIO con Garantía teléfono 62529 (7-9/T)

REPARAMOS Refrigeradores, cocinas, lavadoras, toda marca. Teléfono 60166. (1/10/T).

ELECTRICISTA Reparaciones, instalaciones, teléfono 41585 (3-9/51969)

Máquinas

SE VENDE Máquina proyectora de 16 mm. sonora. Ref.: Mariscal Santa Cruz 1032, teléfono 27403. (6-11/52119)

VENDO Máquina de coser eléctrica de 220 marca Necki automática, otra máquina de escribir Adler con tabulador. Referencias teléfono 29462 Sopocachi (7-9/T)

VENDO Máquina Turmix, teléfono 23282. (5-7/62125)

Orquestas

ORQUESTA Los Pequeninos. Teléfono 50556 - 65343 (28-28 Oct./T)

ORQUESTA, "Copacabana"; teléfonos 65955-60788 (10-13/Oct/51224)

ORQUESTA "L.M." Garantía y calidad, teléfono 21141. (5-9/52130)

ORQUESTA, electrónica "Caravell", teléfono 64206. (2-9/51986)

Varios

VENDO DODGE Taxi Dodge Coronet americano motor 6 en línea standart., modelo 1968. Referencias Tarapacá N°. 781, teléfono N°. 62193 horas 10 a 11 a.m. (8/52351)

EN VENTA TAXI "CHEVROLET" Impala 67 perfectas condiciones teléfono 83625 (7-8/52147)

TORTAS, PASTELES Y BOCADITOS Se atiende pedidos de tortas para novia, cumpleaños, pasteles y toda clase de bocaditos finamente preparados. Ref. teléfonos 27842 y 62418 (8-14/R)

URGENTE, necesito casa o departamento en anticrético dos dormitorios, preferentemente en Sopocachi. Ref. teléfono 53370. (R.)

COLECTIVO EN VENTA Model o 1969, marca Toyota en perfecto estado de funcionamiento, referencias Secretaría de la línea N°. 12 Simón Bolivar Villa San Antonio (8-9/52354)

AUTO NUEVO Se vende automóvil nuevo Fiat-Argentino modelo 1973, importado por diplomático. Referencias teléfono 52794. (horas de oficina) (8-15/52358)

VENDO Camión Inter R. 190. Placa 2-3320. Referencias Avenida Montes En Cochabamba 9849. (8-11/52354)

TRANFIERO OFICINA en Plaza Murillo. Vendo cocina a gas con gárrafa, mesa de marfilina y radio - tocadiscos, Ref. teléfonos 29393 ó 40104 (R)

SKODA Compro motor y caja cualquier estado. Taller Espinoza Juan de Vargas 2278 teléfono 27591 (R)

DINERO PRESTO Diferentes sumas, hipotecarios y sobre joyas. Comercio 1057 oficina 1. Teléfono 54793. (8/52353)

WILLYS Motor alto vendo medio paquete. Taller Espinoza Juan de Vargas 2278 teléfono 27591 (R)

TORTAS NOVIA TELEFONO 20433 (7-11/52148

OFREZCO $bs. 4.000 por casita o departamento independiente con 3 dormitorios en alquiler. Referencias 40159 (28-10/R)

COMPRO Aceite sucio de vehículos. Llamar al teléfono 51053 (5-8/R.)

REGALAMOS VIRUTA desde una Camionada Referencias Buenos Aires 422 (5-8/T).

OCASION Se vende acuario equipado y con especies. Referencias Muñoz Cornejo 2851.

FARMACIA EN VENTA Ref: Cochabamba Bolívar esquina Lanza, teléfono 6418. (5-11/8488)

COCHABAMBA

RESIDENCIAL MADRID Ofrece habitaciones confortables, a precios módicos, en zona comercial de la Avenida Aroma. Dirección Calle Junín 6723 (al lado de la Flota Continental). R.

POTOSI

EN POTOSI, por motivo de viaje se ofrece en venta equipo de embotelladora completo, automático, para bebidas gaseosas con dos años de uso, a precio de ocasión US$. 10.000.—. Ref. Casilla 15 señor Edgar Rivera Baldivieso. POTOSI. (4-10/T.)

Santa Cruz

EN SANTA CRUZ Vendo soya al por mayor. Ref.: Telf. 2-5268. (1-7/9539).

EN SANTA CRUZ Vendo Ochoó y Mara al por mayor. Ref: Casilla 1878, teléf. 2-2753. (2-16/95541)

Visión Cristiana del...

(Viene de la página 3)

de los campeonatos de atletismo. Sabemos que vuestro programa está sobrecargado y por ello os agradecemos esta visita. El ejercicio del deporte puede ayudar a desarrollar no solo las cualidades físicas, sino también altas cualidades morales que deben empapar la totalidad de la vida y ser un ejemplo para los demás. San Pablo tenía una predilección por las imágenes tomadas de la vida atlética para exponer la vida cristiana: "Quien se prepara para la lucha, de todo se abstiene, y eso para alcanzar una corona corruptible; más nosotros, para alcanzar una incorruptible. Y yo corro, no como a la ventura; así lucho, no como quien azota al aire, sino que castigo mi cuerpo y lo esclavizo, no sea que, habiendo sido heraldo para los otros, resulte yo descalificado" (1 Cor 9, 25-27). Sabemos que cada uno de vosotros contribuirá al éxito de estos juegos. Al mismo tiempo, pedimos a Dios que también en la vida consigáis éxito y no resulteis descalificados en el momento de la victoria final sobre el pecado y la muerte. Que Dios os bendiga a todos.

Queremos también daros en alemán nuestro saludo de bienvenida. Os agradecemos vuestra amistosa visita y acompañamos con nuestros mejores deseos vuestras competiciones deportivas y vuestras jornadas romanas, tan ricas de vivencias. Y aunque éstas no resultarán para todos coronadas con los mismos resultados, esperamos por lo menos que se convertirán en ocasión de enriquecimiento para todos gracias a los mutuos contactos fraternos en esta ciudad llena de memorias y rica de historia. Para ello imploramos de todo corazón sobre vosotros una particular protección y bendición de Dios.

Un saludo especial a los participantes de lengua española en estos campeonatos europeos de Atletica, mientras os exhortamos a cultivar con esmero en vuestras vidas los valores espirituales, recordando como nos recomendaba San Pablo- que por encima de los trofeos humanos tenemos una meta eterna, hacia la cual debemos tender como a la suprema conquista.

U.S.A. y C. I. A.

(Viene de la página 3)

posible. Por fortuna, en cuanto a la C.I.A. se refiere, podemos saber muchas cosas gracias a los periodistas estadounidenses. En 1963, la C.I.A. tenía ya un presupuesto de cuatro mil millones de dólares, que nadie, ni el congreso mismo, sabían cómo se gastaban. Controlaba empresas privadas, estaciones de radio, una compañía de vapores y una casa editorial. Había derrocado, cuando menos, dos gobiernos de países extranjeros y desempeñado un papel crucial en la campaña electoral Kennedy - Nixon. Muchos la consideraban como la primera línea de defensa en la guerra fría; otros como un peligro que estaba muy cerca de alterar el modo de vida americano. Estas eran las conclusiones a que llegaban los autores de **The Invisible Government.**

No hay que olvidar que la más grande amargura que hizo vacilar al gobierno de Kennedy fué la herencia que le dejó el de Eisenhower al autorizar en junio 1961 el plan de la C.I.A. para derrocar a Fidel Castro. Careció Kennedy del valor necesario para desautorizar las negociaciones adelantadas con el presidente Ydigoras de Guatemala, que permitieron construir en la hacienda de Roberto Alejos pistas de aterrizaje para los aviones destinados a atacar a Cuba y organizar el campo de dirajo de los guerrilleros cubanos. Cuando se vino el plan de invasión de Cochinos, Kennedy, ya tardío arrepentimiento, asumir la responsabilidad fracaso, su gesto de tenía un aire de desafío finita.

Lo de la intervención elecciones de Chile fue considerarlo así desde el marco de una rutina más que ha venido anulando el juego limpio de las relaciones diplomáticas. Quien ha un embajador está consciente o negociando apenas cincuenta por ciento representación efectiva que mantiene un cuespionaje metido en ajena. El sistema de reciprocidad ha permitido cubanos, con financiación víctica, hacer en la mismos campos de aprendizaje guerrillero que contribuyeron montaron por los años Guatemala. Si de las del presidente Pordependiera ahora la unificación radical, las relaciones entre Estados Unidos y Latina podrían fundamentar mayor franqueza y desembarazo si lo mismo pudiera ser al resto del mundo, milagro universal - (A

ULTIMO AVISO DE REMATE

El Comandante de la Guardia Forestal de la Nación, dependiente del Ministerio de AA.CC. y Agropecuarios, hace saber a los interesados, que en cumplimiento de la Resolución Ministerial N°. 240/74 procederá al remate en subasta pública y consiguiente venta de 4.515,90 pies cuadrados de madera Palo Maria.

El remate tendrá lugar el día viernes 18 del presente mes a horas 15:30 en la calle Yacuma N°. 1.219 "Callejón Yacuma propiedad del Sr. Donois" en esta ciudad.

Informes edificio Prefectura N°. 1210 Telf. N°. 20072

El precio base con la rebaja de la tercera décima de acuerdo a ley, será de $b. 4.00 el pie cuadrado.

La Paz, Octubre de 1974

DEPARTAMENTO DE RELACIONES PUBLICAS DEL MINISTERIO DE ASUNTOS CAMPESINOS Y AGROPECUARIOS

FONDO COMPLEMENTARIO DE L
ADMINISTRACION PUBLICA

CONVOCATORIA A PROPUESTAS

Se invita a todas las personas jurídicas o naturales, presente propuestas para la venta de un bien inmueble, ubicado preferentemente en la zona Central de ésta ciudad.

Las propuestas deberán ser presentadas en sobre cerrad hasta horas 18 y 30 del día 14 del mes en curso, en la Secretaría de la institución, calle Jenaro Sanjinés N° 541, primer piso.

La Paz, 4 de Octubre de 197

La Gerencia

LICITACIONES * REMATES * CITACIONES * CONVOCATORIAS * LLAMAMIENTOS A PROPUESTAS

COMITE DE OBRAS PUBLICAS DE SANTA CRUZ

CONVOCATORIA N° 23/74

TERCER LLAMADO

Se invita a las firmas interesadas - nacionales y extranjeras, a presentar propuestas para la provisión de Maquinaria, Equipo y Materiales, ejecución de obras civiles, montaje y puesta en marcha de una PLANTA DE ACEITE DE MANI, para entregarla bajo el sistema "Llave en Mano" en la localidad de San Ignacio, Provincia Velasco del Departamento de Santa Cruz.

Los pliegos de condiciones generales, especificaciones técnicas, requisitos legales y demás datos, serán proporcionados en la Sección Caja de este Comité, o en nuestras oficinas de la ciudad de La Paz, calle Loayza 250, Edificio Castilla, 8° piso, previo pago de $b. 1.000.-

Habiéndose efectuado un addendo a las especificaciones, los interesados podrán retirar este documento de nuestras oficinas, sin costo alguno.

Las propuestas deben presentarse en sobre cerrado y lacrado en la Secretaría General del Comité, calle La Paz esq. Warnes, hasta horas 17:00 del día MARTES 29 DE OCTUBRE DE 1974, con el siguiente rótulo:

"CONVOCATORIA Nº 23/74"
Santa Cruz, 1º de octubre de 1974

CAJA NACIONAL DE SEGURIDAD SOCIAL

INVITACION DIRECTA Y PUJA ABIERTA PARA PROVISION DE CARNE BOVINA

La Junta de Almonedas de la institución, en su reunión N° 23 de 20 septiembre último, ha declarado desierta la Convocatoria a Propuestas para provisión de carne bovina destinada al consumo de los centros sanitarios de CNSS en la ciudad de La Paz.

Consiguientemente, se invita a todos los señores representantes o propietarios de frigoríficos, a la Puja Abierta para la provisión de carne de res primera calidad en la cantidad de 2.063 kilos semanales por el lapso de un a

La mencionada Puja Abierta se efectuará en el Salón de Reuniones Directorio de la CNSS. (7º piso del edificio Ex-Cadeja) a horas 10:00 del día de octubre del año en curso.

La Paz, octubre de 1974

DEPTO. RELACIONES PUBLICAS

COMITE DE OBRAS PUBLICAS DE SANTA CRUZ - BOLIVIA

CONVOCATORIA Nº 61/74

PRIMER LLAMAMIENTO

Se invita a las Empresas Constructoras especializadas de Bolivia, Estados Unidos y países miembros del BID, a presentar propuestas para la ejecución de tubos de hormigón a ser financiados con fondos del BID.

El precio oficial para la ejecución de la totalidad de las obras es de 1.027.415.- (UN MILLON VEINTISIETE MIL CUATROCIENTOS QUINCE 00/100 PESOS BOLIVIANOS)

Los planos, pliegos de condiciones generales, especificaciones técnicas, requisitos legales y demás datos serán proporcionados en la Sección Caja del Comité o también en la ciudad de La Paz, calle Loayza N° 250, edificio Castilla 8° piso, oficina N° 807, previo pago de $bs. 300.000.

Las propuestas deberán presentarse en sobre cerrado y lacrado en la Secretaría General del Comité en la ciudad de Santa Cruz de la Sierra, calle La Paz esq. Warnes hasta las 17.00 horas del día 22 de octubre de 1974 con el siguiente rótulo:

CONVOCATORIA Nº 61/74

Santa Cruz, 27 de septiembre de 1974

MINISTERIO DE DEFENSA NACIONAL

DEPARTAMENTO DE ADQUISICIONES

CONVOCATORIA A PROPUESTAS Nº 1-75

Por orden del Sr. General Ministro de Defensa Nacional, se convoca propuestas en pliego cerrado, papel sellado y timbre de ley, así como correspondiente Boleta de Garantía, para la provisión de las siguientes mercaderías de producción nacional, con destino a las Fuerzas Armadas de la Nación para la gestión de 1975.

I.- TEJIDOS DE LANA
II.-TEJIDOS DE ALGODON
III.- ZAPATOS Y BOTAS
IV.- PRENDAS DE VESTUARIO.
V.- PRENDAS DE EQUIPO
VI.- MATERIALES DE CONFECCION Y OTROS.

Las especificaciones serán proporcionadas en el Departamento de Adquisiciones del Ministerio de Defensa Nacional (3er. piso).

Las propuestas deberán ser presentadas hasta Hs. 17.00 del día martes 5 de noviembre de 1974 en el Departamento de Adquisiciones.

La Paz, 8 de octubre de 1974

GRAL. BRIG. ADALID EDUARDO EGUEZ
DIRECTOR GENERAL DE LOGISTICA

Gral. Brig. Adalid Eduardo Eguez
Director General de Logística
MINDEFENSA

AGENDA

PRESENCIA Av. Mariscal Santa Cruz . Edif. Esperanza **CENTRAL:** Tel. 40460 - 41725 y 52188 - **GERENCIA:** Tel. 52772. - **PUBLICIDAD:** Tel. 52078 **REDACCION:** Tel. 51990 - Casilla 717 - Casilla Postal 3275

FARMACIAS DE TURNO

DEL 5 AL 12 DE OCTUBRE

Newton, Dra. Bernarda Méndez-Av. Busch No. 741- 61002.- Colón, Dra. Sonia Chevarría. Mercado No. 1245- 53061.- Salus, Dra. Ana Fernández, Eloy Salmón No. 690.- San Carlos, Dr. Fernando López. Av. República No. 26- 20222.- 27 de Mayo, Dr. Gastón Quiroga. Ecuador 2106.- Armonía, Dra. Silvia Ramírez. Av. Mejillones No. 13, Villa Armonía.

FARMACIAS DE TURNO PERMANENTE

OBRAJES, Plaza Franz Tamayo Tel. 82081. Obrajes.- **SAN CARLOS,** Av. República 26 Tel. 20222 Villa Victoria.- **VERA CRUZ,** Av. Antofagasta No. 106 Tel. 59107 Alto de la Paz.- **CRISTO REY,** General Lanza 2119 Tel. 27534 Sopocachi. Alto.

TELEFONOS DE URGENCIA

BOMBEROS 119.- **ASISTENCIA PUBLICA** 118-22111.- **RADIO PATRULLA** 110.- **TRANSITO** 26148.- **SAMAPA** 28628-26548.- **ENERGIA** 54337.- **TELEFONOS (RECLAMOS)** 112.- **INFORMACIONES** 104.- **SEÑORITA HORA** 117.- **LARGA DISTANCIA-EXTERIOR** 55967-99 .- **INTERIOR** 20402-03.- **HOSPITAL DE CLINICAS CENTRAL** 22821- 22872.- **AASANA** 30933-39310.

FLOTAS

TRANS-SERVICE LTDA, Alto de la Alianza N°. 797 Tel. 43154.- **TRANSPORTES "EL CHAPACO"** Chuquisaca 568 Tel. 40256.- **TRANSPORTES UNIVERSO,** Av. Montes 428 Tel. 42851.- **TRANSPORTES SAMA,** Murillo esq. Gualberto Villarroel 497 Tel. 24401.- **TRANSPORTES PULLMAN BOLIVIA.-** Plaza Alonso de Mendoza, teléfono 58854- 22823.- **ANDINO,** Calle de la Barra 450 Tel. 20071.- **BERIA,** Av. Pando 140 Tel. 28961.- **CONTINENTAL,** Av. Montes 671 Tel. 23061.- **COPACABANA,** Av. Montes 429 Tel. 20077- 40461.- **LAUBO,** Av. Comacho 1223 Tel. 27477.- **TRANSPORTES PILCOMAYO,** Figueroa esq. Tiquina Tel. 23858.- **ALIAGA,** Av. Montes 700 Tel. 26376.- **URUS,** Reyes 104 Tel. 50793.- **TRANSPORTES SAN CRISTOBAL,** Plaza Alexander 136 Tel. 27078.- **FLOTA YUNGUEÑA,** calle Coronel No. 1577 Tel. 42078.- **TRANSPORTES TARIJA,** Tiquina 37 Tel. 28911.- **TRANSPORTES VICTORIA,** Emilio Calderón 563 (Gran Poder) Tel. 58509.- **TRANSPORTES ABAROA,** Plaza Alonso de Mendoza 242 Tel. 27096.- **MICROBUSES SIRQUIMICO,** Bozo 108 Tel. 54632.- **TRANSPORTES MOTO MENDEZ,** Chuquisaca 626 Tel. 29631.- **TRANSPORTES TUNARI,** calle Bozo No. 108 Tel. 40373.- **TRANSPORTES MANCO KAPAC,** calle Tumusla S/O (Hotel Tumusla).- **"DORADO ORIENTE",** Pullman de lujo calle Bozo 108 Tel. 40373.- **TRANSPORTES RIVEROS,** (a Copacabana) Av. Montes 660 Tel. 20984.- **EXPRESO PANAMERICANO LTDA.,** Servicio: Potosí Sucre- Villazón. Dirección calle Bozo No. 167 teléfono 20803.

EMPRESAS AEREAS

LLOYD AEREO BOLIVIANO, Tels. 54649- 53132- 55789- 51150- 51163 -59053.- **LEI PERUANA,** Tel. 25740.- **LACSA,** Tel. 50605.- **AEROPUERTO,** Tel. 50151.- **AEROLINEAS ARGENTINAS,** Tel. 50792.- **AVIANCA,** Tels. 53909- 50883.- **AIR FRANCE,** Tel. 51740.- **LAN,** Tel. 28536.- **KLM,** Tel. 42965.- **SWISSAIR,** Tel. 28924.- **PANAM,** Tels. 54117- 41863.- **BOA,** Tel. 28387.- **VARIG,** Tel. 21456.- **ECUATORIANA,** Tel. 24472.- **IBERIA,** Tels. 20279- 24278.- **ALITALIA,** Tel. 23494.- **B.O.A.C.,** Tel. 55541.- **CANADIAN PACIFIC,** Tel. 55541.- **SOUTH AFRICAN AIRLINES,** Tel. 55541.- **BRITISH- CALEDONIAN,** Tel. 55541.

BRANIFF INTERNATIONAL

VENTAS-INFORMES, Tels. 21100- 21105.- **AEROPUERTO,** Tel. 50503.- **CARGA,** Tels. 59955- 59015.- **ESTACION CENTRAL,** Tels. 52510- 58410.- **ESTACION GUAQUI,** Tel. 892.

HOY CINES TV

DEJULIO Tel. 22191
...ínee. tanda y noche Fran-
...o de Asís. el joven que re-

volucionó la Iglesia de su tiempo y predijo la verdadera pobreza de Cristo. HERMANO SOL HERMANA LUNA Ademas no-

ticiero ESPAÑOL NODO Matinée 10.00 y 12.00 Tanda y noche 12.00 y 15.00

MONJE CAMPERO Tel. 22333

Matinée, tanda y noche,Misión... asesinato, victima... Charles de Gaulle. Nombre Clave: El Chacal. Precio Medio millón de dolares EL DIA DEL CHACAL Matinée. tanda y noche 15.00 - 8.00

SCALA Tel. 23535

Matinée, tanda y noche Noticioso El Mundo al Instante Matinee 7.00 - 9.00 tanda y noche 9.00 y 11.00

LA PAZ Tel. 53842

Matinée, tanda y noche LA CIGUEÑA DIJO TU HIJO VIVIRA Prohibida para menores de 16 años Noticioso El Mundo al

PROGRAMACION PARA EL DIA MARTES 8 DE OCTUBRE DE 1974

18.45 Charles Chaplin
19.10 Oso Yogui
19.30 Carta de España
19.48 Picapiedras
20.18 Deportivo 7
20.45 Telenoticioso Boliviano
21.35 Patrulla Juvenil
22.11 Sombras Tenebrosas
22.56 Cierre Emision.

Instante Matinée 7.00 - 9.00 tanda y noche 9.00 - 11.00

6 DE AGOSTO Tel. 23829

Matinée, tanda y noche EL RETO DE VALDEZ Actualidades mundiales N° 37 Matinee Platea 7.00 Mezzanine 9.00 tanda y noche Platea 9.00 Mezzanine 11.00

UNIVERSO Tel. 42660

Matinée, tanda y noche EL FACTOR NEPTUNO Matinée Platea 7.00 Mezzanine 9.00 tanda y noche Platea 9.00 Mezzanine 11.00.

TESLA Tel. 53803

Matinée, tanda y noche CUATRO MOSCAS DE TERCIOPELO GRIS (Prohibida menores de 18 años) Matinée 9.00 y 7.00 tanda y noche 11.00 y 9.00

PRINCESA Tel. 51821

Matinée, tanda y noche CORRUPCION EN LA CARCEL Matinée. tanda y noche 6.00 - 5.00 - 4.00

PARIS Tel. 29701

Matinée, tanda y noche QUE ESTOY HACIENDO EN MEDIO DE UNA REVOLUCION Matinee, tanda y noche 6.00

BOLIVAR

Matinée DUELO DE TITANES tanda y noche LAS REGLAS DEL JUEGO Censura para 21 años.

NOBEL Tel. 57386

Matinée, tanda y noche

ROMEO Y JULIETA Matinée. tanda y noche 6.00

MIRAFLORES Tel. 53159

Matinée, tanda y noche dobles DJANGO EL BASTARDO y LOS DESTRUCTORES Matinee 5.00 tanda y noche 5.50

EBRO Tel. 42029

Matinée, tanda y noche dobles LA BATALLA DEL PLANETA DE LOS SIMIOS y ESPERO MORIR Matinée 5.00 y 4.00 tanda y noche 5.50 y 4.50

VARIEDADES Tel. 24071

Matinée, tanda y noche SI SE CALLA EL CANTOR (Con Horacio Guarani, el auténtico Idolo Popular con sus hermosas canciones) y MANDAMIENTOS PARA UN GANGSTER Matinée 5.00 - 3.50 tanda y noche 5.50 y 4.00

TEATRO MUNICIPAL

Matinée. tanda y noche gran presentación del Teatro de Titeres de la Unión Soviética.

ABAROA Tel. 56252

Matinée, tanda y noche dobles MELODY y EL AMO DE LAS ISLAS Tanda y noche LA CALANDRIA y EL HOMBRE DEL MALETIN Matinée Platea 5.00 Alta 3.50 tanda y noche Platea 5.50 Alta 4.00

ESMERALDA Tel. 52454

Matinée, tanda y noche dobles LA ARMADA DE BRANCALEONE y EL PADRECITO Matinée 5.00 tanda y noche 5.50

ROXY

Matinée, tanda y noche dobles EL ALBA DE VICTORIA y LOS CENTAUROS Matinée, tanda y noche 5.50

MURILLO Tel. 52647

Matinée, tanda y noche doble festival del cine chino EL BOXEADOR DE SHANGHAI y LOS DESAFIOS DEL LUCHADOR CHINO Matinee 5.00 - 3.50 tanda y noche 5.50 4.00

BUSCH Tel. 53694

Matinée, tanda y noche EL AVION DE LOS CONDENADOS y LA CONDESA DRACULA

CENTER Tel. 22026

Matinée doble SANTO CONTRA LA HIJA DE FRANKESTEIN y PAPA EN ONDA tanda y noche dobles LA ENDEMONIADA y PAPA EN ONDA Matinee 4.10 y 3.60 tanda y noche 5.20 y 4.10

IMPERIO Tel. 40451

Matinée, tanda y noche LA NOCHE DE LA EMBOSCADA y LA VENGANZA DE ELLA Matinee 5.00 - 3.50 tanda y noche 5.50 - 4.00

LUX

Matinée CORONA DE LAGRIMAS e INCREIBLE PROFESOR ZOVEK Tanda CORONA DE LAGRIMAS y ROBINSON CRUSOE noche CORONA DE LAGRIMAS y MATRIMONIO COMO EL DEMONIO Matinee, tanda y noche. 3.60 - 3.10

Hermana Pobreza, hermana Fe

Escribe: EMILIO BAILEY GUTIERREZ

Entiendo que se han escrito algunos comentarios sobre la película "Hermano Sol, Hermana Luna", que relata algunos pasajes de la vida de San Francisco de Asís. Confieso que no los he leído. Yo deseo hacer un comentario no tanto a la labor cinematográfica de la cinta en cuestión, como a lo que trata de sugerir.

Fuera de los defectos de afectación que se notan en la película, sobre todo en el protagonista principal, y de ciertas exageraciones propias del cine

amputoso, he quedado impresionado del mensaje que he recibido personalmente. Un mensaje de amor, de verdadera pobreza y, sobre todo, de fe.

Esa orden gloriosa fundada por Francisco de Asís, tuvo la intención pura de vivir el Evangelio con autenticidad, es decir, contra la corriente de opinión creuda por los prejuicios sociales de su tiempo. ¡Todo tiempo es igual en los prejuicios! Se lanzó contra viento y marea en pos de la verdad evangélica. Predicó dando signos, signos que sólo pueden ser auténticos cuando se ama, cuando se está unido a los "hermanos". Cuando esos signos fructifican, los frutos son reconfortados por el ejemplo de vida. Por eso muestra la película la vocación de Bernardo y los demás jovenes como demostración de que la labor del santo se circunscribe más al ejemplo de vida que a las palabras.

Sin embargo, la impresión mayor que he recibido en la película está en la muestra de la contraposición -tal vez exagerada- entre la pobreza evangélica del grupo franciscano, y el boato de los representantes eclesiales. Tanto en Asís como en Roma, Francisco debe luchar -el Evangelio practicado siempre significa lucha- contra el falso concepto religioso del medio eclesial que pone a Dios a su servicio y al que se lo sirve sólo por medio de la suntuosidad y la riqueza. Francisco demuestra con el Evangelio en la mano, cómo esa Iglesia esta totalmente deteriorada por falta de Fe. Sin Fe, así sea con dinero, con palabras o con lo que sea, el hombre está perdido. La falsa seguridad que dan las riquezas se derrumba ante las sencillas palabras que pronuncia ante su Santidad, citando unos pequeños versículos del sermón de la montaña. Ahí se demuestra la poca consistencia de aquellos obispos y cardenales que llegaron a esas situaciones porque sabían que así serían po-

derosos ante el mundo. Por esto, al ser atacados sus intereses con las palabras de Jesucristo, lo niegan lanzando anatemas a Francisco.

Cuando Jesús empezó su labor apostólica, los seguidores de Juan el Bautista se acercaron a Jesús y este les dijo: ¿Que están buscando? Ellos le dijeron: Maestro, dónde vives? y Jesús les contestó: Vengan y lo verán. Entonces fueron y vieron dónde vivía y pasaron el resto del día con El. ¿Cómo vivía Jesús? El Hijo del Hombre no tenía donde reclinar su cabeza. Esa es la realidad. Jamás buscó las seguridades que dan las cosas del mundo. Buscó el Reino de Dios y su justicia y lo demás se le dio por añadidura.

El mensaje de Fe y de pobreza evangélica de la película me mueve a pensar que actualmente se tiene todavía mucho perdido el sentido evangélico aun en gente consagrada a Dios y a su "servicio". Han invertido los valores y deterioran la version del Evangelio, con el peligro de que se cumpla la Palabra de Dios comentada por San Pablo en su carta a los Romanos: los que no son judíos hablan mal de Dios por culpa de ustedes. Es decir, sirven de escándalo a los hermanos, en vez de servir de ejemplo para evangelizar. El Evangelio sólo les sirve para abrirse campo y una vez abierto, sólo es candalizan a los demás con s "proceder" antievangélico. Cuántas personas que dejan e mundo con el ideal de predicar a Jesucristo, y una vez "asegura dos" en lo económico, no dan signos cristianos y se convierten en escándalo.

La Iglesia no debe ser nunc un poder económico, pues desvirtuaría totalmente e Evangelio. Para confirmar l dicho, invito a los lectores a darle una leida al sermón de l montaña, que se inicia en e capítulo quinto del Evangelio d San Mateo. Sé que al encontra Vida en estos capítulos, muchos no se conformarán con darl "una" leida, sino varias.

UN SUEÑO INFANTIL HECHO REALIDAD EN LA IMAGINACION DE WALT DISNEY

Alegría y Emoción para toda la familia!

TECHNICOLOR

Walt Disney presenta

EL MUNDO MARAVILLOSO DE MICKEY

Walt Disney Productions

ES OTRO IMPORTO DE INCOFISA

UN HERMOSO DESFILE LLENO DE COLORIDO CON SUS MAS DIVERTIDOS Y SIMPATICOS PERSONAJES...!

PROXIMO SENSACIONAL ESTRENO Cine "LA PAZ"

¡Con Coraje y Audacia luchó hasta lograr imponer la Verdad y la Justicia!

EL RETO DE VALDEZ

BURT LANCASTER
SUSAN CLARK
JON CYPHER

TECHNICOLOR

ANDINA

HOY Cine 6 de AGOSTO

¡ PURA DINAMITA !

el ultimo atraco,se convertian en poderosos o en nada

.... Y ESPERO MORIR

Robert Ryan

"LA BATALLA DEL PLANETA DE LOS SIMIOS"

LA QUINTA LA ULTIMA LA MAS ESPECTACULAR Y BRUTAL.....

10% DTS

"BATTLE FOR THE PLANET OF THE APES"

HOY ESTRENO EXCLUSIVO CINE EBRO

MARAVILLOSA!

ROMEO AND JULIET de William Shakespeare

la más sublime historia de amor de todos los siglos

ROMEO Y JULIETA

HOY SENSACIONAL ESTRENO CINE NOBEL

LLEGO .... CAPULINA

AGARREN SU BARCO, CHAVITOS ... ¡UNANSE A CAPULINA, UN GORDO LOBO DE MAR CONVERTIDO NADA MENOS QUE EN EL REY DE ACAPULCO!

GASPAR HENAINE CAPULINA

El REY de ACAPULCO

A LAS GRINGUITAS CAUTIVA Y ES TIGRE CON LAS NATIVAS

Dirección: GILBERTO MARTINEZ SOLARES ARGUMENTO: MARIO VADA MUSICA: SERGIO GUERRERO FOTOGRAFIA: GABRIEL TORRES

PEL MEX

HOY GIGANTE PROGRAMA DOBLE EN SUS 3 FUNCIONES ESTRENO EXCLUSIVO RIA,RIA A CARCAJADAS "GRAN CINE MEXICO"

¡UN CANTO A LA VIDA...,AL AMOR Y A LAS TRADICIONES DE UN PUEBLO!

TECHNICOLOR

ANDINA

"el Violinista en el Tejado"

("FIDDLER ON THE ROOF")

TOPOL NORMA CRANE LEONARD FREY

HORARIO ESPECIAL POR LARGO METRAJE
Solo DOS funciones DIARIAS
Matinee Hs. 15 y 30
Noche " 19 y 30

JUEVES 10 GRAN ESTRENO CINE UNIVERSO

¡ EL INTREPIDO VALOR DE UN HOMBRE QUE LUCHA SOLO CONTRA EL MUNDO

PEL MEX

WANG YU, REY BOXEADOR

Wang Yu King Boxer

con MA CHI • LUI MING • CHIN LIEN

Actuación estelar del gran Boxeador WANG YU Director CHIEN LUNG

A COLORES Distribuida por Cinema International Corporation

HOY EXPLOSIVO ESTRENO CINE MADRID

¿DONDE ESTAN LOS CAÑONES?

Hoy gran inauguración de su equipo flamante y además su luneta alta completamente pullman

EL DIA DEL CHACAL

Uno de los mejores logros fílmicos. Brillantemente dirigida por Fred Zinnemann... una bomba de tiempo... soberbia realización fílmica. Asegúrese de no perdérsela.

¡Soberbia! ¡Brillante historia de suspenso!

Edward Fox es un soberbio superfrío chacal desde el principio hasta el fin.

MICHEL LONSDALE
ERIC PORTER
DELPHINE SEYRIG

Cinema International Corporation

A UNIVERSAL RELEASE
Produced by JOHN WOOLF
Music by GEORGES DELERUE
Screenplay by KENNETH ROSS
The best-selling Book by FREDERICK FORSYTH

HOY GRANDIOSO ESTRENO CINE MONJE CAMPERO

alumag
ANTI-ACIDO
Cada tableta 45 Ctvs.
en todo el país.

PRESENCIA
Deportes
La Paz, Bolivia, martes 8 de octubre de 1974

resfrios...gripes
ANTIGRIPAL
COMPUESTO
cada tableta 80 Ctvs.
en todo el país.

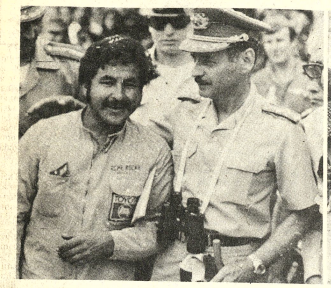

___EN VILLAMONTES.- Secuencia gráfica de la llegada de los corredores a Villamontes en el Gran Premio nacional de automovilismo. A la izquierda: René Rocha, ganador del tramo, aparece con el Presidente Banzer en la meta. En la foto 2: arriba el coche número 38 de Waldo Monje. En la foto 3: Rodriguez Vera felicitado por el Primer mandatario, y finalmente las felicitaciones para "Tortuguita". Arnold Fajerstein, a su llegada a Villamontes (FOTOS DE LUIS BASCOPE, ENVIADO ESPECIAL).

La octava etapa se largará a horas 14

...octava etapa del "Gran ...emio Banzer", se cumplirá a ...rtir de las 14 horas, desde Río ...ande a Santa Cruz, de ...erdo a disposición emanada ...los organizadores, ayer.

...a etapa debía cumplirse inicialmente desde las 7 horas, partiendo de Camiri, pero el mal estado del camino entre Camiri y Río Grande, se resolvió la modificación, que representa una nueva y fundamental alteración en el Gran Premio, confirmando que la planificación de esta competencia ha sido pésima. No de otra manera se puede explicar que recién ahora se compruebe el mal estado de ese tramo, como en otras etapas se comprobó que no se podía partir en la mañana, porque el sol molestaba a los corredores. Evidencias palpables de una improvisación casi total en esta carrera.

De acuerdo a los datos de los organizadores, Secretaría de Deportes y Comisión Deportiva, los coches serán transportados en camiones de alto tonelaje a partir de las 6 horas de hoy desde Camiri a Río Grande.

Rol del Sudamericano

Miércoles 16 de Octubre

Acto inaugural

	Perú	(..)	-Uruguay	(..)
Jueves 17				
	Chile	(..)	-Brasil	(..)
	BOLIVIA	(..)	-Uruguay	(..)
Viernes 18				
	Argentina	(..)	-Paraguay	(..)
	BOLIVIA	(..)	-Chile	(..)
Sábado 19				
	Paraguay	(..)	-Uruguay	(..)
	Perú	(..)	-Argentina	(..)
Domingo 20				

DESCANSO

Lunes 21				
	Chile	(..)	-Argentina	(..)
	BOLIVIA	(..)	-Paraguay	(..)
Martes 22				
	Brasil	(..)	-Uruguay	(..)
	Perú	(..)	-Chile	(..)
Miércoles 23				
	Brasil	(..)	-Paraguay	(..)
	BOLIVIA	(..)	-Argentina	(..)
Jueves 24				
	Paraguay	(..)	-Perú	(..)
	Argentina	(..)	-Brasil	(..)
Viernes 25				
	Chile	(..)	-Uruguay	(..)
	BOLIVIA	(..)	-Perú	(..)
Sábado 26				
	Argentina	(..)	-Uruguay	(..)
	Brasil	(..)	-Perú	(..)
Domingo 27				
	Chile	(..)	-Paraguay	(..)
	BOLIVIA	(..)	-Brasil	(..)

CLAUSURA DEL CAMPEONATO

Mañana se inicia el sudamericano atlético

...MA, 7 (AP).- Brasil de...rá a partir del miércoles ...títulos de campeón ...mericano juvenil en las ca...as varones y mujeres ...e a representaciones de ...países.

...orneo, organizado por la ...ación Peruana de Atle... se disputará en cinco ...sucesivas para finalizar

...otal se disputarán 20 prue... varones y en damas. El ...ones será el décimo y el de ...s el quinto.

...Federación organizadora ...nunciado que en la ...uración se rendirá un ...aje a la memoria del ...l argentino Jorge ...uz quien a fines de sep... falleció en un accidente ...ovilístico en su país.

...iciación de la com... ...ia fue adelantada para las ...n lugar de las 15:00 como ...programada. El motivo ... ese día, a las 17:00 el ...nte de la República, ...l Juan Velasco Alvarado pronunciará un mensaje a la nación. El mensaje debió ser dado el 3 de octubre, sexto aniversario de la revolución, pero fue cancelado por el violento sismo que ese día azotó al Perú.

El campeonato juvenil de varones se inició en 1959 en Buenos Aires clasificándose campeón la representación de Chile. Este mismo país repitió en el segundo en 1960 en Santiago.

En 1961, en Santa Fe, Argentina, Argentina ganó la corona sudamericana y Chile la volvió a recuperar en el cuarto en Lima.

Argentina volvió a consagrarse campeón en varones en Santiago de Chile y en Montevideo, la representación chilena volvió a obtener la corona.

El séptimo campeonato en 1968, en San Bernardo do Campeo, en Sao Paulo, ganó el torneo Brasil y el octavo en Cali, Colombia dio el triunfo a la Argentina.

El último torneo efectuado en 1972 en Asunción del Paraguay fue ganado nuevamente por Brasil.

...contrató aún un DT. ...club The Strongest

...e Strongest no contratará ...ingún director técnico ...as no está en La Paz el ...nte de la entidad, Rafael ...za.

...manifestaron anoche a ...NCIA dirigentes de la ..."atigrada" luego de una ...de carácter ordinario.

...nicipal juega ...con Sta. Cruz

...nicipal con Mariscal ...uz –categoría varones– ...n esta noche el partido ...de una nueva fecha del ...n oficial de básquetbol. ...ndo la jornada a las 19 ...deberán jugar los quin... ...menines de The Law con ...al.

...ifondo estará a cargo ...anteles de Gimnasia y ... con Simón Bolívar –... damas– que en la ...lad reeditarán una nue... ...ón del "clásico nor... ...de básquetbol.

El titular de Strongest se encuentra actualmente en la ciudad de Santa Cruz y su retorno está anunciado para el próximo sábado.

Mientras tanto el primer equipo de fútbol del campeón paceño prosegu...rá sus entrenamientos bajo la dirección temporal del chileno Alfonso Sepúlveda, gerente de la institución.

En lo que respecta al D.T. brasileño Moacir Vieira da Costa, este aún no firmó ningún contrato con la entidad pese a que su arribo a esta ciudad lo determinó Rafael Mendoza, cuando estuvo en días pasados en Cochabamba.

Por su parte el primer equipo descansó ayer y hoy deberá reiniciar sus entrenamientos en el estadio "Hernando Siles" de 8 a 19 horas.

El gerente de la entidad manifestó que no existen jugadores lesionados a raíz del partido jugado, el pasado domingo, frente a Guabirá de Santa Cruz.

Paraguayas llegarán hoy e irán a Oruro

La selección paraguaya femenina de básquetbol arribarán hoy a las 7.30 horas a esta capital, para pasar de inmediato a la ciudad de Oruro donde deberá sostener compromisos amistosos a manera de preparación para el torneo sudamericano a disputarse este mes en el Coliseo Cerrado "Ciudad de La Paz".

Anteriormente las guaraníes se presentaron en las ciudades de Santa Cruz y Cochabamba donde ofrecieron demostraciones que fueron del agrado del público de esas ciudades.

Las paraguayas se encuentran cumpliendo un plan médico-científico deportivo con la finalidad de lograr una adecuada ambientación a la altura de La Paz.

Se dijo que las paraguayas arribarán en definitiva a La Paz el 13 del presente, y la delegación será alojada en el hotel "Sucre".

NO LLEGA HOY BRASIL

Ayer a última hora se informó en la Federación Boliviana de Básquetbol, que la selección brasileña de básquetbol no arribará hoy a esta ciudad tal como estaba programado.

A último momento una variación en el itinerario del viaje determinó que la delegación recién esté en la sede del sudamericano, el 11 del presente mes.

Como se sabe Brasil vendrá a competir en el sudcontinental que se avecina con la firme esperanza de retener su título sudcontinental. Brasil es campeón ordinario de este deporte y el Perú logró el título extraordinario recientemente en Riobamba-Ecuador.

Paz Zamora hablará en "CPDB" próximo jueves

...A las 19 horas del próximo jueves 10, disertará en el local del Círculo de Periodistas Deportivos de Bolivia, el Dr. Mario Paz Zamora.

El tema a enfocarse, es "Medicina y Deporte". El Dr. Mario Paz Zamora es Presidente de la Sociedad Boliviana de Medicina del Deporte, entidad que ha desempeñado interesante trabajo en relación con trabajos de investigación y evaluación de los esfuerzos del deportista y sobre todo en lo concerniente a la biología de la altura.

No cabe duda que el tema será objeto de gran expectativa en los medios médicos y deportivos. La asistencia será libre al local del CPDB.

Góngora pasó a Bolívar a préstamo por un año

- Bolívar concretó ayer el pase de Edgar Góngora, de Universitario para que milite en Bolívar en el torneo nacional y en la temporada 1974.

La operación fue cerrada entre Mario Mercado, Presidente de Bolívar, y Alberto Iturralde, Presidente de Universitario.

Bolívar logró a Góngora en préstamo por un año, y en permuta con los jugadores de Bolívar Eguibar, Aliaga, Segalino y Leopoldo Fernández, que el próximo año actuarán en Universitario en el certamen de Primera "B".

Mercado afirmó que ésta es la última contratación que hace Bolívar para el próximo torneo.

Contrataron al técnico de básquet Mike Lucero

El Comité Impulsor de los VIII Juegos Bolivarianos a realizarse en el país en 1977 autorizó la contratación del director técnico norteamericano de básquetbol Mike Lucero.

Lucero, natural de Alburquerque-Nuevo México, es entrenador del equipo universitario de esa región norteamericana y deberá arribar al país a fines del presente mes.

Mike Lucero viene especialmente para preparar a los equipos nacionales que deberán intervenir en los Juegos Panamericanos del próximo año en el Brasil. Por otra parte –se dijo– el mencionado técnico comenzará a trabajar con los jugadores más destacados para conformar equipos con miras a los Juegos Bolivarianos que debe realizar el país en 1977.

Mike Lucero, viene al país mediante convenios entre los Comités Olímpicos de Bolivia y Estados Unidos. Se supo que el técnico originalmente permanecerá un año en nuestro país y percibirá un haber de 800 dólares americanos. El contrato podrá ser renovado siempre y cuando haya acuerdo de las partes interesadas.

Por otra parte ayer se informó en el Comité Olímpico Boliviano que el 15 del presente arribará al país el director técnico de la China Nacionalista, Tiem-Hsien-Hsieh especializado en la disciplina del volibol.

Este instructor, al igual que el norteamericano Mike Lucero comenzará a preparar a los equipos nacionales que deben intervenir en los Juegos Panamericanos del próximo año y en los Bolivarianos de 1977 en el país.

El mencionado técnico viene al país gracias a gestiones que en su país de origen realizó el presidente del COB –José Gamarra Zorrilla–. Tiem-Hsien-Hsien es virtualmente una cooperación de la China Nacionalista hacia nuestro país, dentro del campo deportivo.

El Comité Organizador de los Bolivarianos atendiendo una nota de la Federación Boliviana de Tenis autorizó a los tenistas Ramiro Benavídez, Eduardo Gorostiaga y Julián Alvarado (hijo), para que representen próximamente al país en el torneo sudamericano de tenis en la copa "Mitre".

Basquetbolistas practicaron ayer

- La preselección nacional de básquetbol volvió a trabajar ayer en forma intensa y entusiastamente con miras al torneo sudamericano femenino que debe disputarse en esta capital del 16 al 27 del presente en el Coliseo "Ciudad de La Paz".

Dirigentes de la Federación Boliviana de Básquetbol manifestaron su complacencia con los adelantos que hasta el momento ha logrado el plantel que originalmente lo entrenó el norteamericano Arthur Manuel Durán y ahora el nacional Casto Osinaga.

El grupo compatriotas de 15 deportistas trabajó en las canchas del Coliseo "Ciudad de La Paz" y hoy volverá a trabajar en los mismos horarios de siempre.

Fallas defensivas de Bolívar en Santa Cruz

Por MARIO FUENTES F.

...Luego de estar 61 minutos en ventaja, Bolívar dejó un punto en Santa Cruz, que desesperadamente lo encontró La Bélgica por falla defensiva "celeste".

Aproximadamente 13.000 personas presenciaron la primera presentación del campeonato "Simón Bolívar" del subcampeón paceño, Bolívar, y el campeón cruceño, La Bélgica, con una temperatura de 20°C y ligero viento Sur.

En la primera media parte del partido, Bolívar comenzó con juego lento y de toque corto de media línea, con formación de 4-3-3 cambiante con Oropeza, Bravo y Paredes, tendiente éste hacia adelante. Así conformado Bolívar fue dueño de ese sector en un 75 por ciento, generando desde allí el juego, tanto por las puntas como por el centro tratando de buscar el marco desde fuera del área mayor. La Bélgica se defendió con marcación celosa aunque muy nerviosamente llegando por momentos al desorden por la falta de dominio del balón e imprecisión en las entregas. La Bélgica tuvo en Hurtado al hombre de la obstrucción, llegando en algunos momentos al juego violento, fruto del nerviosismo. Esta circunstancia, Bolívar no la aprovechó debidamente, no trataron de ingresar al área, probando disparos desde fuera de ella. Linares consiguió el gol a los 14 minutos desde 25 metros con violento remate y Bolívar se quedó, con más tranquilidad si, pero con penetración. No supo aprovechar el dominio territorial. Linares y Paredes trataron de ... líneas defensivas adversarias pero dos ju... estaban en la marca, aquél mejor que el ...ficultado por la lesión en el muslo. Una p... etapa de Bolívar.

Para el segundo período, en La Bélgresaron Maciel por Justiniano y Meza p... nal, dándole a los "azucareros" distinta ... Más fuerza ofensiva, pero faltando domini... centro y la defensa. El partido se tornó ... primando el enredo y el afán de los loca... conseguir el empate que lo consiguió a ... estrellarse la pelota en un parante un cabe... Rivera, en la mejor jugada de La Bélg... rechazo forzado de la defensa de Bolíva... vechó Meza consiguiendo vencer a Jimén... celosa aunque muy nerviosamente llegando por momentos al desorden por la falta de dominio del balón e imprecisión en las entregas. La Bélgica tuvo en Hurtado al hombre de la obstrucción, llegando en algunos momentos al juego violento, fruto del nerviosismo. Esta circunstancia, Bolívar no la aprovechó debidamente, no trataron de ingresar al área, probando disparos desde fuera de ella. Linares consiguió el gol a los 14 minutos desde 25 metros con violento remate y Bolívar se

AVISA PUBLICIDAD
llegó con su genuino sabor
un nuevo, exclusivo
y muy económico tamaño
llegó
la "chica"
esperada
de
San Pedro
$b- 45
PRODUCTORES
SOCIEDAD AGRICOLA GANADERA LTDA.
VENTAS
EN TODO EL PAIS
GRACE
La Paz: Agencia
JUAN DE LA RIVA 1405
CASI ESQUINA LOAYZA

SEA CHOFER PROFESIONAL
APRENDA MECANICA Y CONDUCCION
CURSO INTENSIVO DE 2 MESES
Comienza el 4 DE NOVIEMBRE
Indianápolis
AV. 16 DE JULIO ESQ. LA PAZ
SANTA CRUZ ESQ. YANACOCHA